XXVII. évfolyam, 3. szám 2013. március

INGYENES KIADVÁNY

Balmazújváros

AZ ÖNKORMÁNYZAT KÖZSZOLGÁLATI LAPJA

Hófúvás, hideg, helyenként viharos szél, szűnni nem akaró esőzés. Most nem lett igaz a mondás „Sándor, József, Benedek, zsákban hozzák a meleget”. Az időjárás a nevelési intézményeink -óvodák, iskolák- számára megadta még azt a nyugalmat március 14-én, hogy emlékezni tudjanak elődeink nagyszerű tetteire. A gyerekek nem fáztak meg, az iskolai ünnepségeket méltó módon tudták megrendezni. A főtéren felhúzott nemzeti lobogók emlékeztettek mindenkit: március 15-e a Nemzet Ünnepe!

A városi ünnepség napján, március 15-én reggel a hideg szelet hóátfúvások kísérték. Áramszolgáltatás nem volt. Így a város vezetése, többszöri „átszervezés mellett” (Kossuth szobor, majd színházterem) sem vállalta, hogy diákok, felnőttek átfázva, avagy épp az áramingadozás miatt a sötét színházteremben gyűljenek össze emlékezni. Mindenki megértette, dönteni kell. Már reggel hat órától izzottak a még működő telefonok – lesz-e ünnepség, útnak induljanak-e a műsort adó fiatalok, a zenekar tagjai? Mi legyen a koszorúkkal?

A döntés, hogy elmarad az ünnepség megszületett, így a 10 órakor kezdődő ünnepi műsort csak a helyi TV jóvoltából nézhette meg későbbi felvételt követően a lakosság. A diákok és tanáraik több hetes munkáját kár lett volna nem megismerni. Igaz, az élő műsor varázsa, az itt és most nagyszerűsége nem jöhet át a képernyőn. Az is biztos, hogy más több száz ember előtt szerepelni, mint csak a kameráknak játszani; de hát erről senki sem tehetett. Ők, átélve az 1848/49-es magyar forradalom és szabadságharc felemelő és fájdalmas pillanatait megmutatták nekünk tehetségüket. Biztos, hogy Ők azonosulni tudtak elődeink nagyszerű tetteivel.

Köszönjük a Dózsa György úti Általános Iskola 6. és 8. osztályos tanulóinak és felkészítőiknek Karácsonyi Éva és Szabó-Dobi Anita tanárnőknek a szép, szívmelengető perceket.

Koszorúzást és néhány perces megemlékezést március 19-én délután tartottak a Kossuth szobornál, ami vegyes érzéseket keltett; hisz van, aki helyeselte, de sokan azt mondták ez már későn van az ünnepléshez. Nos, ilyen volt ebben az évben ez a szép ünnepnap.

MÁRCIUS

„Tisztelt Hölgyeim, Uraim! Kedves Fiatalok!

Március 15-e minden magyar számára a szabadság és a hazaszeretet ünnepe. Jó lenne hinni, hogy mindannyian hasonló tartalmat társítunk e fogalmakhoz.

1848-ban a magyarság még tényleg egyet akart korra, társadalmi helyzetre való tekintet nélkül: testvériességen és társadalmi igazságosságon alapuló hazát. Könnyű volt nekik, mondhatnánk, ha ez nem lenne tiszteletlenség.

Hiszen a könnyen megfogható, közös ellenség erős egységbe képes forrasztani minden közösséget, minden nemzetet.

Batthyány, Kossuth, Széchenyi, Deák, Eötvös, Petőfi, Arany, Vasvári, mind-mind a maga területén vette ki részét a munkából, a harcból.

Életük, sorsuk példája örök mintaként állhat előttünk több mint 165 év múltán is.

A 12 pont születésnapja ma sem teljes valóság – még mindig igény, változatlanul végrehajtandó parancs, megmaradásunk programja, mert a legnagyobb magyarral együtt hisszük: Magyarország nem(csak) volt, hanem lesz (is). „

(idézet az ünnepi beszédből)

Takács Erika

Kitüntetés-átadás nemzeti ünnepünkön

Bizonyára értesültél már arról, hogy városunk szülötte, díszpolgára (2009) KÁNYÁSI HOLB MARGIT textilművész március 15-e alkalmából Ferenczy Noémi-díjban részesült- megérdemelten.

Azok, akik követik Margitka életútját tudják, hogy nagy szeretettel készíti képeit. Alkot, tanít, zsűrizik. Igen aktív a mai napig, így sokféle kiállításon, előadáson találkozhatunk vele és képeivel. Munkásságával, barátságos természetével nemrégiben egy-egy hosszabb TV riportban ismerkedhetett meg Újváros lakossága.

„Az talán kevésbé ismert, hogy Balmazújváros város címerének tervezője, a neves Munkácsy-díjas tervező-grafikus Molnár Kálmán ugyanekkor Érdemes művész díjat vehetett át.

Annak idején, amikor a város címerét terveztettük, a Képző-és Iparművészeti Lektorátusban zajló szakmai bírálaton nagyon nagy elismeréssel szóltak a címer tervéről, majd az elkészült címert szakmai körökben az egyik legszebbnek tartották. Nem véletlen, hogy Molnár Kálmán ezután ország szerte igen sok megbízást kapott címer tervezésre.

A felesége Sárváry Katalin textilművész-tanár készítette a gyönyörű dísz- zászlót, ami a városháza nagytermében található.”- tudtuk meg Fekete János Balmazújváros, majd Szentendre „kultúrattaséjától”. Köszönjük Jancsinak, hogy immár sokadszorra is jelét adja kötődésének. Figyelemmel kíséri lapunk híreit, követi városunk, illetve elszármazott lakosaink életútját. Köszönjük!

Gratulálunk minden újvárosi olvasó nevében ezekhez a nagyszerű elismerésekhez!

AZ UTCANEVEK MEGVÁLTOZTATÁSÁRÓL

Mindig is sajnálatosnak tartottam, hogy olyan településen élek, ahol számos utca olyan emberről van elnevezve, akik méltatlanok erre. Az, hogy ez így volt a rendszerváltást követően 22 évig, úgy gondolom, sokak mulasztása. Benne volt ebben az értelmiség cinkos hallgatása, a politikusok konfliktuskerülése, az érintett utcákban lakó polgárok közömbössége is.

2012-ben a magyar országgyűlés törvényt alkotott a XX. századi önkényuralmi rendszerekhez köthető utcanevek eltörléséről. Nincs mit halogatni, most már törvény írja elő a változtatást. Fontos, szimbolikus lépés volt ez, amely kétségtelen, az érintett polgárok részéről is kíván némi áldozatot.

Egy nemzet véleményem szerint csak akkor lehet erős és egységes, ha nemcsak az anyanyelv, a kultúra, hanem a közös történelmi múlt vállalása is közösséggé formálja.

Természetesen ehhez a történelmünket is ismernünk kellene. A második világháború után felnőtt nemzedékek a kommunista diktatúra zárt világában nevelkedtek. Az iskolában a történelmet igen sajátos értelmezésben tanulták. Természetesen a történelem e sajátos értelmezéséhez hozzátartozott a tények elhallgatása, megváltoztatása, egyes történelmi személyek besározása, míg mások felmagasztalása. Elhallgatták a történelmi múlt fontos eseményeit, így például Trianont, a nemzetközi internacionalizmus szellemében. Így válhattak a határon kívül maradt magyar emberek csehszlovákká, románná, szerbbé. Elvették és meghamisították nemzeti ünnepeinket, és természetesen a sort hosszan lehetne sorolni. Mindez oda vezetett, hogy a „merjünk kicsik lenni" szellemében egy értékeit, múltját, önbizalmát és büszkeségét vesztett gyenge közösséggé váltunk. Gyengeségünk megmutatkozott nem csak a lélek, de a fizikum súlyos betegségeiben is, amelyekben sikerült világelsőkké válnunk az 1980-as években.

Persze tudom, erre sokan azt mondják, hogy a történelmet a győztesek írják, így ma ezekről, holnap pedig azokról nevezik majd el az utcákat. Ezért azt javasolják, hogy ha már változtatni kell, akkor legyen „fű, fa, virág" az utcák neve. Nem tudok egyetérteni ezzel a véleménnyel. Szegény az a nemzet, amelynek nincsenek olyan példaképei, akik a kultúra, a sport, az oktatás vagy éppen a politika területén nem alkottak olyat, amire mindannyian büszkék lehetünk. Mi magyarok nem vagyunk ilyen szegény nemzet, sőt van kikre büszkének lennünk. Ősi kultúránkat, nyelvünk megmaradását, 1000 éves állami létünket, számtalan nemzetközileg is elismert tudományos, kulturális és sport teljesítményünket mind olyan embereknek köszönhetjük, akikre politikai hovatartozástól függetlenül is felnézhetünk, példaképül állíthatunk közösségünk tagjai számára.

Kik voltak a „példaképeink"? Kikről nevezték el az utcáinkat? Következzen két gyomorforgató történet a „dicsőséges" Tanácsköztársaság időszakából, Szamuely Tibor valamint a Lenin-fiúk garázdálkodásaiból:

„Püspökladányból Szamuely Szoboszlóra ment. Innét azon a napon, midőn a románok Debrecenbe bevonultak, a kommunista direktórium elmenekült. Erre a város törvényes vezetősége ismét átvette az ügyek vezetését. Sőt fehér zászlót tűzött ki a városházára. Megbocsáthatatlan bűnök voltak ezek. Szamuely bevonulása után tüstént elfogatta Fekete László polgármestert, Körner takarékpénztári igazgatót és néhány perc múlva, minden tárgyalás mellőzésével felakasztatta őket."

„1919. június 20-a táján a vörös forradalommal való elégedetlenség Kalocsa vidékén tört ki elemi erővel. A mozgalom leverésére kiküldött vörös katonaság sortüzet adott a gazdákra, közülük Dunapatajon 48, Kecelen 19, Soltvadkerten 9-en estek el. Aztán Szamuely vonult ki június 21-én e körzet pacifikálására. Először Soltra szállott ki, ahová autón kellett mennie, mert a vasúti sínek fel voltak szedve. Mielőtt bement volna a községbe, már annak határában agyonlőtt autójáról két földművest. Bent a községben gépfegyverrel lövette a menekülő parasztokat, ezek közül nyolc meghalt. Aztán a falu piacán vérbíróságot ült. Jászfalusy községi jegyzőt és három segédjét halálra ítélte és felakasztatta. A jegyző felesége, aki a legközelebbi napokra várta gyermeke születését, könyörgött Szamuelynek, hogy kegyelmezzen urának. Szamuely megígérte, hogy Jászfalusyt levágatja a kötélről, ha az asszony maga húzza ki a széket ura lába alól. Az asszony hitt neki, megtette, amit kívántak, amikor azonban esdekelt Szamuelynek, hogy most már vegyék le férjét a kötélről, a szadista gonosztevő a szemébe nevetett." (Részletek Arnaldo Fraccaroli és Lauro Mainardi olasz tudósítók „Hullaszag van mindenütt 1919" könyvéből)

Bízom benne, hogy ezek a történetek meggyőztek minden jóérzésű embert, hogy ilyen szadista gyilkosokról és támogatóikról, „elvtársaikról" nem nevezhetjük el utcáinkat. Nem állíthatunk ilyen módon emléket olyan eszméknek és azok képviselőinek, akik az emberek közötti gyűlöletkeltésre építettek, mások faji – vallási vagy éppen osztály alapon történő kiirtását tűzték ki célul. Nem nézhetünk jó érzéssel, büszkeséggel az ilyen emberek nevét viselő utcanév-táblákra. Nem állíthatunk ilyen példákat utódaink elé.

Zs Nagy Zoltán

A hazát szolgáló életút vége

1860. március 03-án Döblingben házkutatást tartottak Széchenyi Istvánnál és több iratát lefoglalták. Ebben az időpontban Kiss Mártonnál, Hollán Ernőnél, Falk Miksánál és Kecskeméthy Aurélnál is hasonlóan cselekedtek és Kiss Mártontól elkobozták a Nagy magyar szatíra kéziratot, amelyben Széchenyi bírálta az uralkodó rendet.

Március 04-én a legnagyobb magyar Thierry rendőrminiszternek címzett levelében tiltakozik a házkutatás miatt és iratait visszakéri.

A miniszter ezt nem teljesíti. Báró Adolf Thierry rendőrminiszter válaszlevelében kifejti, hogy „az Ön által évekkel ezelőtt kiválasztott menedékhely már rég nem az, ami volt. A csaknem folyamatos és kiterjedt érintkezés, melyet excellenciád a külvilággal folytatott, tevékeny részvétele a napi eseményekben, a legfontosabb kérdésekben bebizonyította, hogy excellenciád a csöndes visszavonultságról már rég lemondott." A válaszlevél bizonyítja, hogy a rendőrminiszter jól ismeri Széchenyi döblingi tevékenységét, aki 1853-tól tevékenyen részt vett a haza szellemi életében.

A legnagyobb magyar 1848 szeptemberétől 1853-ig súlyos lelkiállapotban volt, ekkor még senkit sem fogadott. 1853-tól először Lonovics érseket -aki száműzöttként élt Bécsben-, ezt követően családját és neves személyiségeket fogad. Számtalan írása, könyvei – Szerelem, szeretet, Nagy magyar szatíra, Blick, Intelmek Béla fiamhoz, Diszharmónia és Vakság – alátámasztják a rendőrminiszter állítását.

Széchenyi fizikai zártságában a hazaszeretet, a nemzetért való cselekvés adott értelmet életének, lelki betegségének forrása is a hazaszeretet volt. A házkutatás súlyos lelki válságot okozott a legnagyobb magyarnak, aki ennek ellenére méltósággal viselte el az ötórás zaklatást.

Felsenthal kormánytanácsos, aki jelentésében megemlíti, hogy „őexcellenciája a jegyzőkönyv hitelesítésekor a bizottság számára egészen váratlanul az alábbiakkal egészítette ki aláírását: minden elismerésem azért a humanitásért, amellyel az illetők kötelességüket teljesítették".

Andreas Berka döblingi rendőrbiztos jelentésében szintén hangsúlyozza, hogy „a gróf sem óvással nem élt, sem akadályt nem gördített a házkutatás elé".

Széchenyi azonban felismerte, hogy a jövőben már nem képes használni hazájának és 1860. április 07-én éjjel befejezte földi életútját. Április 10-én a döblingi templomban kereszttel jelölt, egyszerű koporsóban feküdt a magyar arisztokrácia leghíresebb egyénisége. A koporsót kocsira emelték és elszállították Sopronba, ahol szeretett jobbágyai a nagy esőben várták és vállukon vitték el Nagycenkre. Itt nyugszik a legnagyobb magyar, akinek földi élete során nem volt nyugalma.

Dr. Takács Imre - Széchenyi kutató

Belügyminisztériumi közlemény

Mobiltelefon felhasználók figyelmébe!

Ön üzenetet kap a telefonjára, melyben arra kérik, hívja vissza a 06 07 74 52 41-es számot.
Kérjük, semmi esetre se hívja fel a megadott számot, ellenkező esetben ugyanis telefonszámlája rendkívüli mértékben meg fog emelkedni!
A Szervezett Bűnözés Ellenes Központi Hivatal által kiadott jelen közleményt kérjük a lehető legszélesebb körben terjeszteni! Az utóbbi időkben szélhámosok kifejlesztettek egy rendszert, mellyel képessé váltak a mobiltelefonok csalással történő használatára. Először a felhasználót felhívják a mobilján és úgy mutatkoznak be, mintha a szolgáltatójától, az Orange-tól, az SFR-től vagy a Bouygues-tól hívnák. Ezt követően mobiltelefonja megfelelő működésének ellenőrzésére hivatkozva arra kérik, hogy tárcsázza a 09# -es kódot.
KÉRJÜK, SEMMIKÉPP NE TÁRCSÁZZA A MEGADOTT SZÁMOT, A VONALAT AZONNAL SZAKÍTSA MEG!
A szélhámosok megfelelő eszközökkel rendelkeznek hozzá, hogy a fenti kód beütését követően olvasni tudják a SIM kártyát. Ezt követően már csak egy új kártyát kell létrehozniuk. A fentebb leírt módszert széles körben alkalmazzák, ezért fontos, hogy a hirdetményt mihamarabb továbbküldje a környezetében élő lehető legtöbb embernek, magánszemélyeknek, vállalatoknak és így tovább. Amennyiben kijelzőjén beérkező híváskor az "A C E" betűk jelennek meg, kérjük, ne vegye fel, a hívást utasítsa el! Ez egy olyan vírus, amely tönkreteszi a SIM kártyát és megrongálja a mobiltelefont. Ezt az információt a Motorola, a Sagem és a Nokia is megerősítették

Szigorú ítéletek, sokba került ittas vezetések

Szigorú ítéleteket hozott a Debreceni Járásbíróság két ittas járművezetés vétség és egy súlyos testi sértés kísérlet bűntett bűncselekmények ügyében.

Még 2012 év szenteste délutánján vontak rendőri intézkedés alá egy 35 éves balmazújvárosi lakhelyű férfit a polgári rendőrök, mely során megállapítást nyert, hogy a férfi a vezetés megkezdése előtt szeszes italt fogyasztott. A nyomozás lefolytatása után a rendőrség kezdeményezésére – mivel a bíróság elé állítás feltételei fennálltak – a Debreceni Járási Ügyészség indítványozta a „gyorsított" eljárást. A Debreceni Járásbíróság meglepőnek ható nem jogerős ítéletet hozott, hisz a vádlottat 550.000 forint pénzbüntetésre ítélte, valamint 1 év 5 hónapra eltiltotta a járművezetéstől.

2013. január 19-én hajnalban vontak rendőri intézkedés alá egy 26 éves balmazújvárosi férfit a helyi rendőrök, mely során megállapítást nyert, hogy a férfi ittas állapotban, vezetői engedély nélkül vett részt a közúti forgalomban. A Debreceni Járási Ügyészség ebben az ügyben is indítványozta a „gyorsított" eljárást. A járásbíróság nem jogerős ítéletében az előző esethez hasonlóan a vádlottat 400.000 forint pénzbüntetésre ítélte, valamint 1 évre eltiltotta a járművezetéstől.

A szokatlanul szigorú pénzbüntetés kiszabását az a 2010. január 1-jétől hatályos törvénymódosítás tette lehetővé, mely szerint a kiszabható büntetés egy napi tételének összege 100 forintról 2.500 forintra, felső határa pedig 20.000 forintról 200.000 forintra növekedett. A pénzbüntetés legkisebb mértéke 30 napi, legnagyobb mértéke 540 napi tétel, melyen nem változtatott a jogalkotó. Mindezek tudatában kétszer is meggondolandó, hogy a gépjárművezető akár kis mértékű alkohol elfogyasztása után autójába üljön, mert már nem csak a vezetői engedélyének elvételét, de egzisztenciális biztonságát is kockáztathatja.

Egy 18 éves balmazújvárosi férfi, 2013. március 18-án közterületen, előzetes szóváltást követően bántalmazott egy ugyancsak helyi férfit. A fiatal felnőtt elkövetőt a rendőrök bűnügyi őrizetbe vették. A Debreceni Járásbíróság gyorsított eljárás keretében, a vádlottat március 20-án a súlyos testi sértés bűntett kísérlet bűncselekmény elkövetése miatt 9 hónap szabadságvesztésre ítélte, melyet 2 évre felfüggesztett.

Balmazújvárosi Rendőrkapitányság

FELHÍVÁS

A Balmazújvárosi Kistérség Humán Szolgáltató Központ adománygyűjtést szervez a 2011-es Japán földrengésben és cunamiban árván maradt gyermekek részére.
Célunk, hogy Balmazújváros és Kitakami-Cho-Ishinomaki települések között gazdasági, kulturális és oktatási kapcsolatok alakuljanak ki.
A katasztrófában 15.880 ember vesztette életét, nagyon sokan megsérültek, eltűntek. Rengeteg lakó és középület rommá dőlt, megrongálódott, a településen az egyik iskola összes tanulója és tanára meghalt.
Ishinomaki néhány túlélő árváját, városunk meghívta a Balmazújvárosi Kastélykerti esték rendezvény idejére szállást, étkezést biztosítva. A két város közti tolmácsolásban, kapcsolattartásban Fábrik Gyula nyelvtanár nyújt segítséget.
A gyerekek és kísérőik a Humán Szolgáltató Központ dolgozói segítségével fognak ismerkedni Magyarország nevezetességeivel, a helyi kultúrával, hagyományokkal, szokásokkal, nemzeti értékekkel. Kirándulások alkalmával megismerik a Hajdúság és Hortobágy természeti szépségeit. A csoport kalauzolására azért az intézményünkre esett a választás, mert a dolgozók egy része pályázaton nyert intenzív angol nyelvoktatásban vesz részt, amely nagyon fontos a gyerekekkel való közvetlen kapcsolat kialakításában.
Amint azt jelen felhívásunkban közzéteszünk, szeretnénk egy adománycsomagot küldeni a Japán Kitakami-Cho-Ishinomaki városba. Kérnénk a lakosságot, a vállalkozók segítségét, – akik már oly sokszor segítettek-, hogy elsősorban országunkkal kapcsolatos tárgyakat, jelképeket, játékokat, magyar népmeséket tartalmazó DVD-ket angol nyelven, plüss kabalákat stb. adományozzanak és juttassanak el a Humán Szolgáltató Központ irodájába, amely a Veres P. u. 8. szám alatt található.
Az adományok leadási határideje: 2013. április 30.
Telefonos elérhetőségünk: 52/580-599

Humán Szolgáltató Központ

Emberéletet ép gondolkodású ember nem olt ki…
DE MIKOR KEZDŐDIK AZ EMBERI ÉLET??!
A fogantatással? A fogantatás utáni 12. héten? A születéssel?

EGY KÖZÜLÜNK

Az „Egy közülünk Európai Polgári kezdeményezés" célja, hogy az Európai Unióban az embriót az ember fejlődésének kezdeteként definiálják, így a fogantatástól kezdve minden embert illessen meg az élethez és az emberi méltósághoz való jog.
Ezen lehetőséggel élve 1 millió európai polgár aláírásával közvetlenül felkérheti az Európai Bizottságot, hogy tiltson meg minden olyan tevékenységet, amelyben feltételezhetően emberi embriók megsemmisítése, azaz megfogant életek elpusztítása történik. Mindez különösen a kutatás, a fejlesztés támogatás és a közegészségügy területeit érinti.
A kezdeményezéshez csatlakozni az Európai Bizottság által jóváhagyott formanyomtatványon lehet, mely településünkön elérhető a kijelölt (plakáttal ellátott) gyógyszertárakban, a református lelkészi hivatalban, valamint a katolikus plébánián.

Elektronikusan (interneten keresztül) a http://www.oneofus.eu/hu/ oldalon.
Határidő: 2013 anyák napja (május 5.)

folytatás a következő oldalon

Emberéletet ép gondolkodású ember nem olt ki… című cikk folytatása

A bizonytalanok írják be a google-ba: „ízfokozó embriószövet” egy találat pl.:
http://www.borsonline.hu/20130313_botrany_magzati_sejtekkel_izesitik_eteleinket
Egy másik oldal, továbblépés „fényképek” pont alatt csak a FIGYELMEZTETŐ SZÖVEG elolvasása után!!!! Tényleg CSAK erős idegzetűeknek.
http://www.valsagterhesseg.hu/abortusz07.html, vagy www.valsagterhesseg.hu majd „abortusz” és „fényképek” menüpont.
Fenti megdöbbentő internetes oldalakat nem a polgári kezdeményezés tette közzé, ezeket a tisztán látás végett utólag csatoltam a felhíváshoz.
Ha valakiben komoly ellenérzést vagy felháborodást kelt, attól előre is elnézést kérek – de ezek sajnos nem manipulált információk és fotók, hanem a valóságot mutatják be. Legfeljebb nem akarunk róluk tudomást venni…

dr.Orcsik Róbert

2013-BAN IS FOLYTATÓDIK A CSEPPNYI ÖNBIZALOM PROGRAM

Cseppnyi Önbizalom

Az idén ismét útjára indul a Cseppnyi Önbizalom Kontinencia Betegedukációs Program. A kezdeményezés célja, hogy felmérje a nem ellátott vizelettartási zavarban szenvedők számát, és tájékoztatást adjon az esetlegesen érintetteknek, hozzátartozóknak, ápolóknak a háziorvosi praxisokon keresztül. Az előző évben indított kezdeményezés sikere nyomán ez évben már közel 200 háziorvosi praxisban vehetnek részt az érdeklődők kontinencia tanácsadási fogadóórákon.

A vizelettartási zavarok a lakosság mintegy 6,5 százalékát érintik. A betegek többsége ellátatlan, sokan nem ismerik fel a tünetek alapján a betegséget, és nem tudják, hogy létezik megfelelő megoldás a problémájukra. Sokan félnek megnyílni, nem mernek szakemberhez fordulni és segítséget kérni, pedig az idejében felismert probléma kezelhető, a megfelelő ellátás pedig nagyban javíthatja az érintettek életminőségét. Az **Országos Alapellátási Intézet, a Magyar Általános Orvosok Tudományos Egyesülete** és a **Magyar Egészségügyi Szakdolgozói Kamara** támogatásával és az **SCA Hygiene Products Kft.** együttműködésében megvalósuló ***Cseppnyi Önbizalom Kontinencia Betegedukációs Program*** alkalmat teremt arra, hogy az esetle-gesen érintettek – és minden érdeklődő – részletes tájékoztatást kaphasson a vizelettartási zavarról, és a megoldási lehetőségekről. A tavalyi évben, a Programban több mint 15.000 érintett és érdeklődő vett részt, ami kiemelkedő a téma intim jellegét is figyelembe véve. A tapasztalatok azt mutatják, hogy sikerült megszólítani azokat a betegeket is, akik eddig senkinek sem mertek beszámolni problémájukról. A több mint 15 ezer kérdőív összesített eredményei alapján, a rendezvényeken megjelentek 64 százaléka szenvedett a vizelettartási zavar valamely formájában, azonban sokan még sosem beszéltek senkinek problémájukról. A program kezdeményezői az idei évben is arra hívják fel a figyelmet, hogy mindenki, aki érintett bármilyen mértékű vizelettartási zavarban, és eddig esetleg szégyellt beszélni róla és orvoshoz sem mert fordulni, most merjen kérdezni, bátran kérjen segítséget, mert van megoldás a problémájára. A rendezvényeken minden olyan érdeklődőt is várnak, akik közvetlenül még nem érintettek a problémában, de a 45 és 65 közötti rizikócsoportba tartoznak, avagy hozzátartozójuk, rokonuk ápolásában kell szerepet vállalniuk.
Idén ***a program kiterjesztéseként országosan közel 200 háziorvosi praxisban*** Kontinencia Betegedukációs Fogadóórák keretében mérik fel a megjelentek érintettségi és informáltsági szintjét. Egyúttal tájékoztatást nyújtanak a betegségről, annak megfelelő kezeléséről és az inkontinencia védőeszközök megfelelő használatáról is.

A fogadóórák március és április hónapban, országosan, minden megyében több háziorvosi praxisban zajlanak. Hajdú-Bihar megyében összesen 11 helyszínen nyílik lehetőség a tanácsadáson történő részvételre. Ezekre nem csak az érintetteket várják, de olyan hozzátartozókat is, akiknek családtagjaik, ismerőseik szenvednek vizelettartási zavarban és esetlegesen ápolásra is szorulnak.
További információ kérhető:
Nagy Ákos *Tel: (1) 350-6951,20/933-1801*
E-mail: nagy.akos@vmkomm.hu

Gondolatok a Kamilla Gyógyfürdőben

Városi újságunkban jelent már meg írás januárban Dr. Szikora Miklós, februárban Takács Erika tollából a fürdőről.
Én most arra vállalkozom, hogy 15 kezelés után – közel 5 heti személyes tapasztalat birtokában – meggyőző és lelkesítő ajánlásokat tegyek balmazújvárosi – és a városunk közelében élő embereknek. Elérhető közelségben van a gyógyulásunkat, testi és lelki felfrissülésünket szolgáló létesítmény, a FÜRDŐ: Városunk büszkesége. Mindannyiónk közös kincse és ajándéka. A fürdőben kezelt férfiakkal és nőkkel egybehangzóan fájlaljuk, hogy miért nem veszik többen -, sokkal többen igénybe a fürdő nagyszerű szolgáltatásait.
Az okok között nyilvánvalóan jelentős szerepet kapnak az anyagi problémák. Sok a kisnyugdíjas. Sokan vannak olyanok, akik a létminimum közelében élnek. De én szerintem inkább szemléletbeli problémák húzódnak meg a távolmaradás hátterében.
Így például az, hogy:
-szabad-e azon spórolni, hogy a munkában megkopott csontok, sérült és deformálódott ízületek naponta ismétlődő fájdalmai megkeserítsék férfiak és nők sokaságának életét? Azt kell komolyan fontolóra venni, hogy egy-, csak egyetlen életünk van. Ezt az egyszeri életünket kell emberhez méltó derűvel és vidámsággal leélni. Nemcsak ezt az előnyt kell látni, hogy a szülők, nagyszülők hogyan segítik gyermekeiket, unokáikat. Az is lehet előny, az is lehet fontos a család számára, hogy a szülők, nagyszülők testileg, szellemileg felfrissülve vannak jelen a család életében. A család részéről érkezzenek olyan üzenetek és gesztusok a nagyszülők felé, amelyek elhitetik velünk: gyere még velünk apa, anya, nagypapa és nagymama, mert szükségünk van rád. Nem akarjuk, hogy kiürüljön az életed. Menjünk még együtt tovább a kijelölt úton. Mert jó tudni, hogy a sor végén még ott vagy. Figyelsz ránk. Építkezel. Folyamatosan építed, frissíted saját életedet, de ami ennél is fontosabb, hogy a mi alakuló, formálódó életünk is nemesedik, csiszolódik általad. Szavaid, gesztusaid, a Te példád által…
Ha így éreznek, így gondolkodnak a család fiatalabb tagjai, bátrabbá válnak az öregek. Elindulnak a háziorvos és a szakorvos felé, hogy beutalót kérjenek. S következzenek a gyógyulás, a felfrissülés irányába mutató kezelések. Az iszappakolás, gyógymasszázs és sok más kezelés. A víz minősége kitűnő. A szolgáltatást nyújtó fiatalok munkája minden elismerést és dicséretet megérdemel. A kezelést végző fiatalok nemcsak szakszerű kezelésben részesítik a beutalt embereket, hanem kedvesek, mosolygósak, segítőkészek. A kezelőkben jellemző hangulat, emberi közelség pozitív üzenetek hordozója. A fürdő nemcsak a fájdalmas testnek, de a magányosan élő-, rosszkedvű embereknek is felfrissülést, lelki gyógyulást-, kapcsolatépítési lehetőséget kínál. A beszélgetések során igazolódik a bölcselet, mely szerint: „Ha mindenki egy kupacba gyűjtené a problémáit és a másokét is megnézhetnénk, beérnénk a sajátunkkal.”
Én, mint évtizedeken át szolgálatot teljesítő pedagógus találkozhattam egykori tanítványaimmal. A találkozások során felidéztük emlékeinket, évtizedekkel ezelőtti történéseket. Igazolódott, hogy jelentéktelennek tűnő szavaink, és cselekedeteink az egyes ember számára fontosok voltak. De van arra is esély, hogy régi

foytatás a következő oldalon

Gondolatok a Kamilla Gyógyfürdőber című cikk folytatása

munkatársakkal, ismerősökkel összetalálkozzanak a fürdő vendégei. Én úgy hiszem, hogy akinek a víz csak egyszer is megsimogatta a bőrét, az olyan kellemes érzést vált ki, amit nem lehet elfelejteni. Attól kezdve a fürdő visszahúz, csábít, rabul ejt. ITT VAN, ITT GYÓGYÍT, HELYBEN VAN A NAGY KINCS.
Biztos vagyok abban, hogy a kapott kezelések éreztetni fogják jótékony hatásukat a mozgásomban, több erőm és több kedvem lesz a rám váró kertészkedéshez.
Családom tagjaitól hallottam kritikai észrevételeket is. Ezért nem szabad haragudni. Lassan, egymásra találva és egymásra figyelve alakíthatjuk ki városunkban azt a fürdőkultúrát, ami csábítóan hat a helyben élő- és az ide látogató emberekre.
A kulturált fürdő használat közös ügyünk. Részesei lehetnek a mértéktartó és fegyelmezetten viselkedő vendégek valamint a fürdőben tevékenykedő alkalmazottak, akik vigyázzák a rendet, fékezik a helytelenül viselkedő gyermekeket, alkalmasint a felnőtteket. Leírom, mert igaznak találom, hogy a város vezetése, élén a polgármesterrel szolgálni akarja-, jól akarja szolgálni a város lakosságát.
Köszönet érte.

Erdei József - nyugdíjas iskolaigazgató

Erkölcstan vagy hit- és erkölcstan?

Tájékoztatásul közlöm a Kedves Szülőkkel, hogy 2013. szept. 1-től az állami általános iskolákban bevezetésre kerül a kötelező erkölcstan, és választható lesz a felekezeti hit- és erkölcstan.
Tehát kötelező hittan nem lesz, csak választható. Ennek a megnevezése a továbbiakban a kötelezően választható hit- és erkölcstan. (2011. évi CXC. Tc. „A nemzeti köznevelésről” 35.§.) Ez 2013. szept. 1-én az 1. és az 5. osztályt fogja érinteni.
Az állami általános iskolában az oktatás tartalmának meghatározása, a hitoktató alkalmazása és ellenőrzése, a hit- és erkölcstanoktatásra való jelentkezés megszervezése, a foglalkozások ellenőrzése az egyházi jogi személy feladata. (382011. évi CXC. Tc. „A nemzeti köznevelésről” 35.§.) Ez azt jelenti, hogy a hittanórákra való jelentkezést továbbra is a helyi egyházközség illetékes képviselője (lelkipásztor, hitoktató) szervezi.

MI LESZ A KÜLÖNBSÉG A KÖTELEZŐ ERKÖLCSTAN ÉS A HELYETTE VÁLASZTHATÓ FELEKEZETI HIT- ÉS ERKÖLCSTAN KÖZÖTT?

	Hit- és erkölcstan	Erkölcstan
Helyszíne	Iskola termei vagy az adott egyházközség termei	Iskola termei
Szervezője	Illetékes egyházközség	Illetékes iskola
Az órát tartja	Megbízott lelkipásztor, hitoktató, aki tanácskozási joggal tagja a nevelő-testületnek	Iskolai alkalmazott: tanító, etika tanár, pedagógus
Az óra időpontja	az iskolai órarendbe illesztett tanóra	
Felkészítés	Hit- és erkölcstan oktatói: lelkipásztori, vagy vallástanári végzettségűek	+60 órás kötelező képzéssel felső tagozatos tanár
Tartalma	Felekezeti alapon hitre és erkölcsös életre nevelés	Konszenzus etika
Hittanórák szervezésének határideje	1. osztályosoknak: március1 - április 30. 4. osztályosoknak: május 20.	

Mikor kell szervezni a 2013. szept. 1-től induló hit- és erkölcstant?

Az iskolának minden év május 20-ig fel kell mérnie, hogy a tanuló melyik egyház által szervezett hit- és erkölcstan órán, vagy állami általános iskolában – kötelező erkölcstan órán kíván-e részt venni. (*20/2012. EMMI rendelet)* Ez azt jelenti, hogy 2013. szept. 20-ig eldől, hogy az iskolában szeptembertől 1. és 5. osztályban milyen létszámú hittancsoport lesz.

Milyen létszámban indítható hittancsoport?

Az állami rendelkezés 7 főre vetítve határozza meg a hittancsoport számát. (142/2012. Korm. rendelet 5.§.) Az egyházi szabályzás csoportösszevonást javasol a 8 fő eléréséig, de önálló csoportként elfogadhatónak tart 8 fő létszám alatti csoportokat is. Ebben az esetben az indokoltságot az adott egyházmegye elnöksége határozza meg. (137/2011.12.07. Zs.T.)

Továbbra is délután lesz a hittanóra?

A délutáni hittanóra – a jogalkotó szándéka szerint általában csupán a fakultatív hittanoktatás keretében marad meg.

Változnak-e a határidők a hittanórára való jelentkeztetéssel és a hittanóra lejelentésével kapcsolatban?

A hittanoktatás szervezéséért felelős, területileg illetékes egyházközség képviselője (megbízólevele átadásával) legkésőbb február utolsó munkanapjáig jelzi az állami általános iskola vezetőjének a hit- és erkölcstanoktatás szándékát. Az általános iskola 1. évfolyamára a beiratkozásra március 1. és április 30. között (általában április elején) kerül sor, melyen az egyházközség képviselője is jelen lehet. Itt jelzi a szülő választását. A 4. évfolyamos diákok jelentkeztetésére május 20-i határidővel kerül sor az iskolában.

Tarthat-e hittanórákat az iskola által kijelölt pedagógus?

Az iskolában dolgozó pedagógus csak akkor tarthat hittanórákat, ha ezt munkaidején kívül, megfelelő szakképzettség birtokában, az egyházi jogi személy megbízásával és munkáltatójának tudomásával teszi.

Milyen módon kell a hittanoktatónak, lelkipásztornak igazodnia az iskola szabályaihoz?

A kötelezően választható hit- és erkölcstan oktatója a nevelőtestület tanácskozási jogú tagjává válik, ezzel az intézmény pedagógusainak jogai mellett – amennyiben vallási meggyőződését nem sértik – az intézmény pedagógusainak kötelességei is vonatkoznak rá az intézmény SZMSZ-e és házirendje szerint.

Milyen fórumokon lehet hirdetni a hit- és erkölcstanóra lehetőségét a szülők számára?

Az egyházi fórumok (www.balmazrefegy.hu , vagy www.reformatus.hu) mellett iskolai és óvodai szülői értekezleten, az iskola honlapján, faliújságjain, személyesen a beiratkozás alkalmával. A rendelkezésre álló adatok alapján fel lehet keresni a családokat. Ha bárki akadályozza a tanulók jelentkeztetését hit és erkölcstan vonatkozásában - akkor a fenntartói jogokat gyakorló Klebersberg Intézményfenntartó Központ tankerületi igazgatójához kell fordulni segítségért.

Ki választ: a gyerek vagy a szülő?

A szülő dönti el, hogy gyermekét hit- és erkölcstan oktatásra, vagy erkölcstan oktatásra kívánja-e járatni. Amennyiben a szülői beleegyezés hiányzik, a gyermek nem járhat hit- és erkölcstan oktatásra.
A hit- és erkölcstanoktatás tananyaga: A Magyarországi Református Egyház által elfogadott hitoktatási kerettanterv.

Kik lehetnek a hit- és erkölcstan óra hallgatói?

Minden gyermek, akinek szülője ezt a szándékát írásos nyilatkozatával is megerősíti. A hit- és erkölcstanórára járásnak nem feltétele – a keresztség, szülők gyülekezeti tagsága.
Szeretettel várjuk a Kedves Szülők pozitív döntését a hit- és erkölcstanoktatás mellett.

Szabadi Árpád lelkipásztor

Nyelvvizsga eredményünk:

A Balmazújvárosi Általános Iskola Dózsa-székhely épületében már 14 éve oktatjuk emelt óraszámon az angol nyelvet.
A csoportok kialakítását negyedik osztály végén a tanulók teljesítménye alapján végzik el a nyelvszakos kollégák. Ilyen módon lehetőség adódik a tehetség alapos kiaknázására.
Munkánk és tanulóink teljesítményét, eredményességét mi sem mutatja jobban, minthogy évekre visszamenőleg alapfokú nyelvvizsgával lép ki a programban résztvevő gyerekek többsége. Nyolcadikosaink ebben az évben is megmérettettek a „City & Guilds" nemzetközi alapfokú angol nyelvvizsgán, ahol a következő tanulók teljesítettek sikeresen:
Bódis Balázs, Deák Nikolett, Dobi László, Nagy Szabina, Ludnai Bercel, Kunkli Gergő, Kunkli Fanni, Kiss Viktória, Hajdu Bella, Éder Balázs, Nagy Sándor, Németi Balázs,Pál Vivien, Pál Vivien, Papp Viktor, Pinczés Ágnes, Puzsár Fruzsina, Tar Tímea, Veres Fanni, Varga Zoltán, Tóth László, Szarvas Roland, Süveges Roberta, Sós Petra, Suba Barbara.

Felkészítő nevelők: Postáné Szabó Katalin, Fábrik Gyula

http://balmazsuli.hu/hu/hirek/158-nyelvvizsga-eredmenyuenk.html

Internet Fiesta
a könyvtárban

Az Informatikai és Könyvtári Szövetség – a Nemzeti Kulturális Alap támogatásával – immár 14. alkalommal, március 20-27. között rendezte meg az Internet Fiestát az ország könyvtáraiban. Az idei Fiesta célja az internet mindennapi használatának népszerűsítése, a közösségteremtés bemutatása, az internetes vásárlás előnyeinek és veszélyeinek megismertetése volt.

A Lengyel Menyhért Városi Könyvtár 2013-ban is csatlakozott ehhez a programsorozathoz, annak érdekében, hogy városunkban is minél többen ismerjék meg a világháló által nyújtott lehetőségeket, illetve az ezzel járó esetleges veszélyeket. Ennek keretében az általános iskoláskorú gyerekeknek, Az életed több, mint játék! címmel, a nyugdíjas korosztálynak Okosan a Neten! címmel tartottunk előadást a biztonságos internet használatról. Meg kell azonban jegyezni, hogy könyvtárunk ezzel a témával már évek óta foglalkozik, minden év februárjában - a Biztonságos Internet Napján - szintén tartunk ilyen jellegű előadásokat. Tapasztalatunk szerint az internetezők nagy része úgy érzi, tisztában van a világháló minden veszélyével, ám az előadások során sorra kiderül, bizony sok új információval szembesülnek.

Bízunk benne, hogy előadásainkkal segítünk abban, hogy egyre kevesebben legyenek jóhiszemű áldozatai a különböző visszaéléseknek, csalásoknak.

Lengyel Menyhért Városi Könyvtár dolgozói

Hortobágy Tornác vitaestek

A széleskörben meghirdetett márciusi vitaesten a Hortobágyon élő és tevékenykedő civilek, kutatók, állami és nemzeti parki alkalmazottak, gazdálkodók, diákok és laikusok által a következő összegzett gondolatok és levont tanulságok hangzottak el:

A program előzménye, hogy a Hortobágy Természetvédelmi Egyesület részt vett a LEADER HACS fejlesztési koncepciójának kidolgozásában, ami előfeltétele volt a támogatások lehívhatóságának. A kidolgozott koncepció összeállításánál azonnal kiderült, hogy a különböző szektorból érkező emberek közül szinte mindenki kicsit máshogyan képzelte el a fejlesztések irányát, mindenki más és más „Hortobágyot" szeretett volna látni. Ez önmagában logikus és nem okoz problémát, de az már igen, hogy beszélgetések, közös gondolkozások hiányában az ötletek, elképzelések, álmok egymás elől általában rejtve maradnak. Ennek a hiánynak a mérséklése érdekében pályázta meg a Hortobágy Természetvédelmi Egyesület a vitaestek lebonyolításához szükséges forrást a LEADER-től. A vitaestek alatt próbáljuk végig venni a Hortobágyot érintő legfontosabb kérdésköröket, és a beszélgetés, ötletezés és közös gondolkodás hozhat olyan eredményeket, amik beépíthetők aLEADER koncepcióba, vagy esetleg még az önkormányzatok és a Hortobágyi Nemzeti Park Igazgatósága által készített fenntartási koncepcióba is.

- A kiterjedt füves és vizes élőhelyek természetes dinamikus változása érdekében a három nagyhatású természetes zavaró mechanizmusnak: az áradásnak, a tűznek és a legeltetésnek- taposásnak érvényesülni kell időközönként.
- Az éltető Tisza mindig is fontos szerepet játszott a Hortobágy életében, így áradáskor vizének időközönkénti bekormányzása ma is szükséges a hortobágyi mocsarak életben maradásához, de az is fontos, hogy ezekkel az árasztásokkal modellezzük a Tisza folyó természetes vízjárását, ami kb. 5-10 évenkénti magas vizű elöntést jelentett, és nem rendszeres évenkénti vízutánpótlást.
- A másik vélemény, hogy a Tisza vizének bekormányzása olyan jelentősen átalakítaná a többnyire száraz pusztai élőhelyeket, ami sem a kialakult és elvárt legeltetésnek sem a társadalmi megítélésnek nem kedvezne, ezért sokkal fontosabb feladat a csapadékvíz-visszatartás, ami a „csatorna-betemetési" projektekkel majdnem teljesen megvalósult.
- Ezzel kapcsolatban már csak az a fontos probléma maradt, hogy a Hortobágy folyó és a többi természetes eredetű vízfolyások természetes medrébe egy-egy csatorna lett kimélyítve, amik gátolják a fokrendszerek működését és egyben drénezik is a Hortobágyot, amely folyamat valószínűleg elsődlegesen felelős a Hortobágy sztyeppesedéséért.
- A HNPI-nek létezik legalább két terve,

folytatás a következő oldalon

Hortobágy tornác vitaestek című cikk folytatása

ami a Tisza folyó vizének részbeni bekormányzását (de egyben a csapadékvízvisszatartást is) jelentené a Hortobágy állami tulajdonban levő területeken található nagyobb 5 mocsárba 5 éves váltakozással, és ez a legeltetést és az épített környezetet sem veszélyeztetné.

• A másik terv pedig a Hortobágy folyó meder-rekonstrukciójára született, aminek következtében az ősi mederbe mélyített csatorna részbeni betemetésre kerülne.

• A Tisza folyó vize szükséges a Hortobágyra.

• Az 1999-es, 2000-es, 2005-ös, és 2010-es évek megmutatták, hogy a csapadékvízvisszatartás néhány évben elégséges a vizes élőhelyek optimális szintre töltéséhez.

• A „padkaközi" vizek és „laposok" kedvező állapotban vannak, főleg a csatorna-betemetések következtében.

• A halastavak jelentik a legnagyobb kiterjedésű nyílt vizű élőhelyeket a Hortobágyon, azonban a természetes nyílt vizű élőhelyek – bár vannak jó példák (pl. Rókás, Nagyvókonya stb.) - aránya kevés. Ezeknek a nyílt vizű élőhelyeknek a természeti értékeit – a madarakon kívül – alig ismerjük kutatási adatok hiányában, bár bizonyára jelentősek lehetnek.

• A halastavak eltüntetése és az ott fellelhető eredeti élőhelyek visszaállítása sem szakmai sem társadalmi szempontból nem indokolt. Azonban a Kun-György-tó és a Csécsi-mocsár esetében el lehetne kezdeni a természetvédelmi és társadalmi szakmai egyeztetéseket az esetleges visszaállításról.

• A vizes élőhelyek megítélése most csak természetvédelmi szempontból lett mérlegelve, nagyon hiányzik a gazdálkodók véleménye is.

• Gazdálkodóknak is küldtünk meghívót csak nem jöttek el, tisztelet a kivételnek.

• A vizes élőhelyek állapotának megítélésében és szükséges kezelésében a részt vevőknek közel megegyező az állásfoglalása, hasonlóan, mint a legeltetés kérdésében. Eddig lényeges eltéréseket csak a „szántóknál" tapasztaltunk.

• A szántós vitaest egyik mondatának pontosítása a következő:

A HNP(hortobágyi) szántóknak fontos szerepe van az állami, és magántulajdonban lévő természetvédelmi célból tartott háziállatok jelentős mennyiségű trágyájának elhelyezése miatt is, ami a szántók műtrágyázásának mellőzését is lehetővé teszi.

Hortobágy Természetvédelmi Egyesület

Nagy gondot okozott a Rákóczi Olvasó Népkör vezetősége számára március 23-a ugyanis ekkor rendeztük meg az V. Kézi és gépi Birkanyíró versenyt. A gond az volt, hogy 22-én nagy pelyhekben hullt a hó és nagyon hideg volt. De hála a magasságos Úrnak szombaton derültségre ébredtünk és ragyogó napsütés volt egész délután. Így aztán megkönnyebbülten fogtunk hozzá a versenyhez.

Csirkés Imre gazda is úgy gondolta, hogy kint a szabadban legyen a nyírás. Igaz túl nagy hely nem volt, de azért elfértünk. A gépi nyírást 5 bátor fiatalember vállalta, akik derekasan végig küzdötték a számukra kiszabott egy órát, mely este 7 órakor meghozta a gyümölcsét a díjak átvételekor.

Bemutató jelleggel Varga László, mindenki Laci bácsija pedig hagyományos módon ollóval dolgozott. A gépi versenyzők a következő helyezést érték el:

I. Nagy Gyula – Balmazújváros
Nagy Sándor – Balmazújváros
II. Lovas Gábor – Hajdúhadház
III. Pongor Tamás – Hajdúhadház
IV. Nagy Attila – Balmazújváros

Laci bácsi pedig a szurkolók és a zsűri elismerésében részesült. A díjak átadása után a versenyzők családi körben és a vendégekkel közösen fogyasztották el a finom birkapörköltet, amit hajnalig tartó mulatság követett, a Rákóczi Olvasó Népkör épületében.

Köszönet a Támogatóknak!

Kunkli József - körelnök

Kerekes Panzió és Étterem

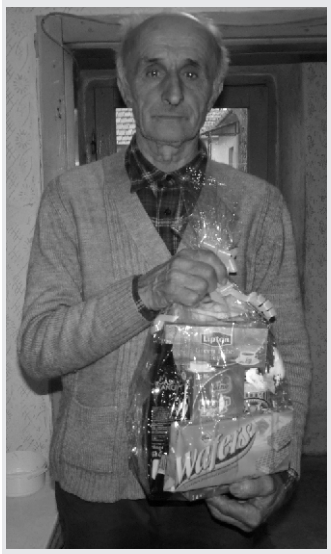

A március havi előfizetőink küzül Gál István nyerte az ajándékcsomagot. Gratulálunk! Tovább tart az előfizetőink nyereményjátéka. Ha még nem fizette elő havi ebédjét, most tegye meg nálunk. Így következő hónapban Ön lehet egy értékes ajándékcsomag tulajdonosa.

Kisadag menü: 42o.- Ft
Menü: 7oo.- Ft
AJÁNDÉK süteménnyel, gyümölccsel.
Ne tétovázzon!

Hívja a 06-70-673-87-99 vagy 52-814-610-es telefonszámot, és HÁZHOZ szállítjuk ebédjét.

PIZZA 690.-Ft-tól!! Frissen kelesztett tésztából, "TUTI" recept alapján!!! Balmazújváros legkedveltebb pizzái: Újvárosi betyár, Corleone, Buldózer, Töltött. 2500.- Ft megrendelés esetén TORTILLA-t adunk AJÁNDÉKBA

ZENÉS-TÁNCOS VACSORA EST!
2013.április 27. szombat Zenél: A DÁRIDÓ
Belépés DÍJTALAN!!!
Asztalfoglalás:06-70-673-87-99, 52-814-610

THERMAL HOTEL BALMAZ****

A megújulásra kész Hotel nemcsak a bővítés – rendezvény és sportcsarnok építése - miatt téma városunkban. Figyelemmel kísérjük programjaikat – táncos estek, bowling verseny, sport-táborozók fogadása, fürdőkultúra népszerűsítése, stb. -, és örülünk jól sikerült kezdeményezéseiknek. Így esett, hogy lencsevégre kerülhetett a Torkos csütörtök alkalmából megjelent ínyenc vendégek serege. Közülük is a gyermekadagot fogyasztók kedves arcát szeretnénk megmutatni Önöknek. Ha tehetik, kóstolják meg a nap, mint nap megújuló menüjüket, illetve válasszanak kedvükre étlapajánlatukból!

Vásároljon 2013-ban is
BALMAZ-COOP ZRT. ÜZLETEIBEN

Kéthetente megújuló akciókkal,
széles áruválasztékkal, több mint 700 Coop márkatermékkel várjuk vásárlóinkat.

5.000.-Ft feletti vásárlás esetén ajándéksorsoláson vehet részt. (részletek a boltokban.)

Egységeinkben:
Erzsébet utalvány beváltható!

2012. november 15-tol bevezettük az E-ON kártya feltöltési lehetoséget!
(érdeklődjön a pénztárosoknál.)

BALMAZ-COOP ZRT coop BALMAZÚJVÁROS

AZ ÖN MEGBÍZHATÓ PARTNERE!

Tanfolyam indul minden kategóriában
2013. ÁPRILIS
15-én, 18-án, 22-én, (17 óra)

A tanfolyam helye:
Koroknai Autósiskola Balmazújváros, Veres Péter u. 1. II. em.

Minden tanuló gépkocsi oktaméterrel van felszerelve!

Jogosítványszerzés kedvező hitellel!

✓Futamidő: 24 hó
✓Igényelhető összeg:
✓min. 100.000 Ft, max. 500.000 Ft
✓Ügyleti kamat: 15% / év
✓Kezelési költség: nincs
✓Folyósítási jutalék: nincs

BALMAZÚJVÁROS ÉS VIDÉKE TAKARÉKSZÖVETKEZET TOVÁBBI ÉVTIZEDEK AZ ÖNÖK SZOLGÁLATÁBAN

Elérhetőségek
Telefon: 52/580-508
70/397-1000
30/972-1195
e-mail: koroknaiautosiskola@t-online.hu
www.koroknaiautosiskola.hu

Bővebb felvilágosítás esetén érdeklődj irodánkban, vagy keresd a honlapunkat: www.koroknaiautosiskola.hu

Nyilvántartási szám: 09-0094-05
Iskolánk akreditált és MSZ EN ISO 9001:2001 minőségirányítási rendszerrel rendelkezik.

AZ INTÉZMÉNY TAGJA AZ AKKREDITÁLT FELNŐTTKÉPZÉSI INTÉZMÉNYEK ORSZÁGOS EGYESÜLETÉNEK

certop ISO 9001

Hirdetésfelvétel: 06709310756

LÉZERSEBÉSZET
Sebészeti magánrendelés - Balmazújváros
Rendelési idő: minden szerda 18-20 óra
Helye: Balmazújváros Rendelőintézet Sebészet

benőtt köröm végleges ellátása
zsírdaganat,kásamirigy daganat(atheroma)
szemölcsök, bőrdaganatok
anyajegyek eltávolítása szövettannal
fibrómák

Érsebészeti vizsgálat • Infúsiós kezelések
Nitrogénes fagyasztás • Injectiós visszérkezelés

Bejelentkezés: 30-9675-866 WWW.LEZERCENTRUM.HU
52/580-070 Szikora Miklós

Gyere most az Okula 2000 optikába, és mi megmutatjuk, hogy a kontaktlencsék egyszerűen használhatóak, biztonságosak és a kiváló látás komfortját teszik lehetővé! Élvezd a szabadságot,melyet a kontaktlencse viselet biztosít neked!

Okula Optika szaküzlet
15 éve Balmazújváros lakóinak tisztán látása kedvéért

Cím: Balmazújváros Kossuth tér 1.
Telefon: 52-275-650
www.okula2000.hu

Csúcsminőségű kontaktlencsék garanciával!
Ráadásként most minden napszemüveg árából 20% kedvezményt kapsz!

NAGY ÜVEG-CENTRUM

- SÍK, KATEDRÁL, HŐSZIGETELT ÜVEGEK, TÜKRÖK
- ÜVEGEK FÚRÁSA, CSISZOLÁSA
- ÜVEGEZÉSI KELLÉKEK ÉS KIEGÉSZÍTŐK KERESKEDELME
- EGYEDI ÉS GYÁRI KERETEK NAGY VÁLASZTÉKBAN
- PASPORT KERETEK,
- KASÍROZÁS

KÉPKERETEZÉS

Rendelésfelvétel: Balmazújváros, Kadarcs u. 65/a.
Telefon: 06-30/580-7555 e-mail: kadarcsuveg@freemail.hu

FOGÁSZATI MAGÁNRENDELÉS

Várom Önöket fogászati magánrendelésemre:
dr. Kamel Mohamed fogszakorvos
Balmazpharm centrum: Bocskai u. 2 – 4.
Tel: 06-30/968-4243

(fog- szájbetegségek, konzerváló fogászat, fogpótlás)

VÉRADÁS Április 23-án (Kedd)

A Magyar Vöröskereszt Területi Szervezete lakossági véradónapot szervez Balmazújvároson Debreceni u. 12. sz. alatti irodaházban. 10 órától, 17.30-ig.

VAGYONVÉDELEM
Direct Monitoring Kft.

Szolgáltatásaink:
- kamera rendszerek,
- riasztó rendszerek,
- tűzvédelmi rendszerek,
- kaputechnika,
- 24 órás távfelügyelet,
- 24 órás szerviz.

Tel.: 06-70/6363-081; 06-30/3374-748 E-mail: directmonitoring@gmail.com

Ahol a biztonság, a minőség és a szakértelem találkozik.

Allianz

Védje értékeit a szélsőséges időjárás okozta károktól!

- Mezőgazdasági növény- és vagyonbiztosítások

- Lakásbiztosítások jelentős kedvezményekkel

Nyitva tartás:
Hétfő: 12.00 - 17.00
Kedd - Péntek: 8.30 - 12.30

Kobialka Kft. - az Allianz megbízott partnere
Kobialka Krisztina: 06-30/907-8350
Iroda:
Balmazújváros, Veres Péter u. 7.

NAPOSCSIBE KELTETÉS

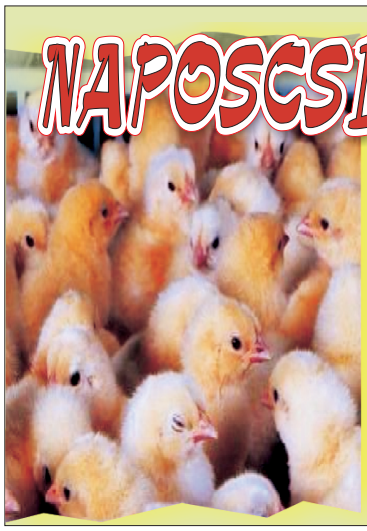

Tojó és húsjellegű naposcsibe értékesítés
Balmazújváros Bethlen u. 22.

Tel: 06-30/911-5832
06-70/932-2886

Balog Lajos és felesége Nagy Erzsébet 2013.03.16-án ünnepelték házasságuk 50. évfordulóját, melyen szeretettel köszöntötték őket gyermekeik, unokáik, testvéreik, keresztgyerekeik, a 91 éves Dédi és Kónya nászék.

„Az életet véges végig együtt kell leélni,
Úgy válik el mit ér a nő és a férfi.
Jót és rosszat megosztani, kacagni és sírni,
a szerelem dal, melyet együtt kell megírni."

Nádasdi Péter és felesége Holczer Róza 2013. január 19-én ünnepelték házasságkötésük 50. évfordulóját. Ez alkalomból köszönti őket szerető családja: lánya, veje, fia, menye és unokái.

Gratulálunk

Gergő és az álomfogó - mesemusical (Kassai Thália Színház)

Webáruház - játék nemcsak kamaszoknak (Móricz Zsigmond Színház - Nyíregyháza)

SZÍNHÁZI VILÁGNAP

Nemzeti Kulturális Alap

Zimmezumm - csecsemőszínház (Bóbita Bábszínház Pécs)

A Nemzeti Kulturális Alaphoz a Veres Péter Kulturális Központ sikeresen pályázott, melynek köszönhetően nyitni tudott olyan korosztályok felé, akik eddig kevésbé vettek részt az intézmény életében.

Valamennyi előadás új élményeket hozott. Teljesen új kezdeményezés volt az egészen picik számára a csecsemőszínház. Együttjátszás a szülőkkel, meseelőadás az ő nyelvükön, puha színes, nagy díszletek között.

Kiskamaszokat, akiket a tv és a számítógép elől igencsak nehéz kimozdítani, komoly feladat színházba csábítani. De egy nagyon jó könyv, szenzációs színpadi feldolgozásával ez is lehetséges. Ilyen volt a Gergő és az álomfogó.(Sajnáljuk, hogy a színháztermünk befogadóképességéhez képest kevesen ültek a nézőtéren).

A Webáruház közönségeként bepillanthattunk a kamaszok egy nagyon is valóságos világába. Önkeresés, megfelelni akarás, szeretethiány, tetszeni vágyás, kábítószerezés. Többek között ezeket a témákat boncolgatta a Móricz Zsigmond Színház 5 fiatal színésze. Az előadást követő kötetlen beszélgetésen elhangzottakat - reméljük tovább gondolják és feldolgozásra érdemesnek találják a pedagógusok és gyerekek egyaránt..

Tóth Lászlóné
Szanka Zsuzsanna

Tavaszköszöntő

Csodálatos e szó tavasz,
faágakon rügyet fakaszt,
mint valami jót akaró
elolvad a hótakaró.
Ébredezik a természet,
mi is lehetne ennél szebb.
Megszólal a kis pacsirta,
földben megmozdul a csíra.
Ezt mind-mind a tavasz teszi,
tudományát előveszi,
és ha mindent rendben talál,
elköszön és jöhet a nyár.
Tanuljunk hát mi is tőle,
gondoljunk a jövendőre.
Így nyújtsunk egymásnak kezet,
tiszteljük a Természetet.

Mónus Béla fafaragó március közepén hóembert „faragott“ a Pötyi szálló udvarán. Érkezésének apropója, hogy szobrokat készítsen bevezető útjainkhoz városunk felkérésére.

A kampók, kolompok, csengők, pergők mestere

Amióta az emberiség a vasat ismeri, sok vassal kapcsolatos mesterség alakult ki. Három-négyezer éves sírokból kerültek elő kezdetleges vastárgyak. Ahogy közeledünk a mai, vagy csak nem régi korokhoz, egyre inkább specializálódott azoknak a mestereknek a szá-ma, akik vassal foglalkoztak. Ilyenek voltak többek között a kovácsok. Itt az Alföldön, a Hortobágy környékén főleg a pásztorok által használt kampóknak, kolompoknak, csengőknek, pergőknek (zörgőknek) volt nagy keletje. Ezek készítésének országos hírű mestere volt Szikszai Gyula, a mai Nádudvari utca 2. sz. alatti műhelyével. Sajnos már nincs meg sem a mester, sem a műhely. De a tárgyak, melyeket készített

Hortobágyi Hídi Vásár 1930
Jobbról a második Szikszai Gyula felesége, jobbról a negyedik Szikszai Gyula

még most is emlékeztetnek rá. Ezek még használatosak a pásztorok körében, megtalálhatók múzeumban, vagy gyűjtők lakásaiban. Népszerűségükről, használatukról sok népdal, népköltészeti emlék, vers maradt fönn. Azt mondja az egyik népdal szövege: „Sárga csikó, csengő rajta…”, a gyors mondóka meg úgy szól, hogy „sárga csengő cseng a csetneki csikós sárga csikaja nyakán”; míg Petőfi Az Alföld című versének néhány sorában ez áll:

„Délibábos ég alatt kolompol
Kis-Kunságnak száz kövér gulyája;
Deleléskor hosszú gémű kútnál
Széles vályú kettős ága várja.” és még mennyi mindent sorolhatnánk.

(E gondolatkörben említhetők talán a Kovács, Kolompár, Vas, Rézműves stb. vezetéknevek, vagy a Csengő utca is.)

A pásztorélet, jószágtenyésztés, a legeltetés szerszámai már kiveszőben vannak. De emlékezzünk ezek egyik készítőjére.
Szikszai mester a huszadik század elejétől a közepéig készítette a szerszámokat. Különösen a kampók és kolompok készítését vitte szinte művészi tökélyre. Az egész országban a leghíresebb juhász kampó készítő műhely az övé volt. Őt mindig megtalálták a pásztorok a Hortobágyi Hídivásáron, az országos kirakodó vásárokon. Olyan művészetet kalapált vasba, rézbe, amellyel hazánkban szinte egyedülálló volt. Cifra mintájú kampóinak akkora híre volt, hogy hét-határ pásztorai emlegették és a még élő idős pásztoremberek ma is emlegetik. Ő nemcsak azt tudta, hogy milyen legyen a kampó hajlata, hogy jó akasztója legyen a birka lábához, de azt is tudta, melyik vidéken milyen cicomájú a kedvelt. Az egyszerűbb-e, vagy a sűrűn díszített. Tudott mindenfélét csinálni. Tapasztalatból tudta, hogy milyet várnak el tőle a hortobágyi, a bugaci, az Eger környéki, vagy más vidékek pásztorai. Általában vasból készítetteket ajánlott, mert az volt a legerősebb. Csodálatos tehetsége, érzéke volt a magát nehezen megadó anyag megmunkálásához. Először szép fényesre munkálta a vasat, kialakította a formát, de ez még nem volt elég. Ezután jöttek az igény szerinti mintázások sárga és vörös rézből. Minél többféle mintázásokat kértek a juhászok, annál drágább volt a kampó. A minták között voltak jellegzetes pusztai virágok, kis csillagocskák, báránykák… és még mi minden. Mindig a munkavégzés menete közben alakultak ezek, ahogy éppen a keze és szíve diktálta. Öröm volt nézni a kész tárgyakat. Ha a vásárokon kirakta portékáját százával vitték-vették tőle.
Én még annak idején jól ismertem Gyula bácsit, másképpen nem is tudnék írni pontosan róla. Ismertem már csak azért is, mert gyerekként naponta többször is elmentem háza és műhelye előtt a közelben lévő – akkor úgy mondták – református fiú iskolába, vasárnap pedig a templomba. Sanyi fia, aki a szakmát örökölte apjától (sajnos már ő sem él) barátom, jó cimborám volt. Sokszor elnéztük ahogyan az öreg mester dolgozott. Most is a fülembe cseng a kovács üllő ércesen-acélos messze zengő hangja.
Ha nem volt éppen vásáros idő, olyankor a műhelybe jöttek a pásztorok kampót, kolompot, csengőt, pergőt válogatni és vásárolni jószágaik nyakába. Micsoda próbálgatás, alkudozás, mustrálgatás folyt ott az udvaron órákon át. Volt olyan pásztor, aki a földre guggolt vagy lehasalt, úgy szólaltatta meg a „hangszert” úgy hallgatta milyen a csengése-zengése. Ha többen összejöttek, az udvar végébe is elmentek egymástól, hogy ne keveredjenek a hangok. Mert az igazi pásztor nem akárhogyan választott és nem akármit tett a jószág nyakára. Általában hat vagy tizenkét hangot adó szerszámot vettek, állataik számától függően és ezeket össze kellett hangolni, mint a zenekar hangszereit. Valóságos pásztor tudomány volt ez. Azt tartották, ha jól össze volt hangolva mind, akkor adta ki – úgy mondták – a szót. Erről tudták a pásztorok, hogy melyik állat csapat, melyik gazdáé, számadóé.
Emlékszem, a juhászok körében még az is szokás volt, hogy hoztak magukkal egy birkát, annak a nyakán is kipróbálták a vásárlandó tárgyak hangját. Szegény jószág nem is sejtette, hogy milyen véres ára lesz ennek a próbának. Ha ugyanis megtörtént az alku, birkator volt a folytatás, ahol a mester is részt vett. Ez amolyan ráadás volt a kialkudott árra.
Gyula bácsi mesterségbeli elismertségére, népszerűségére jellemző volt, hogy csak juhászkampókból évente 1500–2000 darabot adott el. Ezekről mindig dicsérettel szóltak vevői. Ő még abban is tudott tanácsot adni, hogy milyen fából legyen a kicifrázásra váró kampónyél. A 160 cm-es bot-

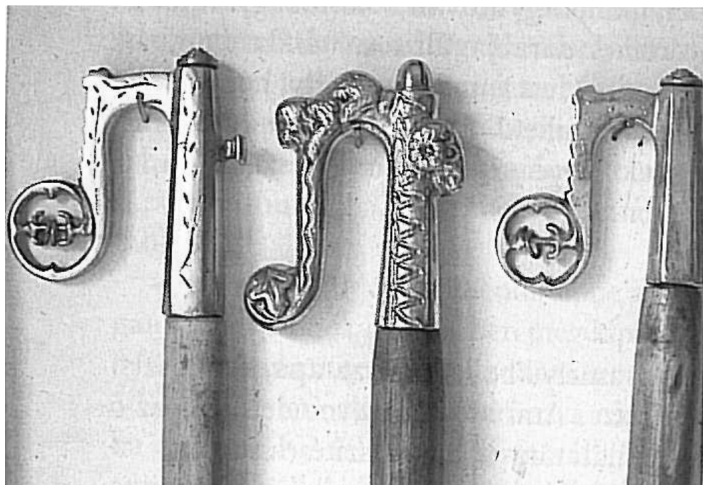

nak a somfát ajánlotta. Ennek a kérgét mindig a pásztornak kellett lehántani. Azután oltott mészbe kellett tenni, hogy szép pirosra váljék. Ezen faragott a pásztor különböző mintákat. Ha meg nem volt ehhez elég ügyes keze oda kellett adni R. Tóth Pista bácsinak vagy Koroknai István bácsinak, ők csudaszépen ki tudták cifrázni.
Gyula bácsi elmesélte egyszer, hogy egy pesti úriasszony arra kérte, csináljon neki szép, díszes kampót, amit el akar küldeni Amerikában élő fiának, emlékeztetve őt a szülőföldre, a hazai tájra, hazai világra.

Mi pedig most így írásos formában emlékeztünk a kampó készítőjére, az1960-ban elhunyt Szikszai Gyulára.

Burai István

KÉZILABDA

Egyre meggyőzőbb játékkal haladt céljai megvalósítása felé a Kőnig csapat az ózdi mérkőzésig

Az NB I mezőnyébe pályázó együttes vezetősége mindent elkövetett a csapat megerősítése érdekében, hogy kellő időben össze rakjon egy olyan keretet amely nekivághat a magasabb osztálynak. Az eddig lejátszott találkozókon Salamon, Temesvári és Lengyel Zoli is bizonyította, hogy nem véletlen voltak a ki szemeltek között. A gyöngyösi csapatból kölcsönzött játékosok folyamatosan épülnek be a keretbe. Öt nyert mérkőzést követően váratlan vereség az Ózdi KC tól.

Férfi kézilabda: 14. 15. 16. 17. forduló

Edző:Rácz Sándor

Kőnig-Trade Balmazújvárosi KK -Gödöllő KC 34-23 (16-14)
Debrecen, 120 néző. Vezette:Dudás T. Serfőző Zs. dr.

K-T BKK:N.Knezevic- Nagy Cs. 1, Balázs S. 2, Szabó B. 1, Salamon Á. 8/5, Kaplonyi Z. 5, Temesvári J. 6.
Cserék:Oláh Z., Lengyel Z. (kapusok), Doros Á. M. Dioris 3, István P. 3, Rácz R. 1, Oláh B. 2, Füleki Á. 2, Nagy Á.

Hétméteresek:5/5, illetve 5/4. Kiállítások:14, illetve 6 perc.
Az eredmény alakulása:9.perc:3-5. 13.perc:6-5. 20.perc:10-8. 25.perc:13-11. 37.perc:21-15. 47.perc:28-18. 53.perc:32-20.

Az első félidőben egy szimpatikusan küzdő, szívósan védekező csapattal találtuk magunkat szembe. A második játékrészben egy jobb kapus Lenyel Zoli teljesítménye elégnek bizonyult a gyorsabb és céltudatosabb játékhoz, ekkor már 15 perc jó játék elég volt egy 10 gólos vezetéshez majd a magabiztos győzelemhez. Füleki Áron a sérüléséből vissza térve már meg mutatta magát és két szép góllal járult hozzá a sikerhez.
A neheze még most következik, eddig az alsó házhoz tartozó csapatokkal játszottunk. Ez a kötelező győzelem az első helyre hozta a csapatot, mivel Törökszentmiklós kikapott Békésen.

Hosszú böjt után győzelem az Ipoly-partján

Balassagyarmati Kábel SE- Kőnig-Trade Balmazújvárosi KK 23-28 (13-15)
Balassagyarmat, 300 néző. Vezette:Kisfalvi I. Péli S.

K-T BKK:Lengyel Z.-M. Dioris, Balázs S. 1, Salamon Á. 2, Szabó B. 1, Kaplonyi Z. 8, Temesvári J. 5.
Cserék:Kőrizs I. (kapus), István P. 4/3, Doros Á., Gúnya P. 2, Rácz R. 1, Sándor R. 2, Nagy Cs. 2.

Hétméteresek: 3/3. illetve 4/3. Kiállítások:4, illetve 18 perc.
Az eredmény alakulása:9.perc:4-4. 12.perc:6-5. 13.perc:6-7. 18.perc:7-10. 22.perc:10-10. 40.perc:17-19. 45.perc:20-24. 53.perc:22-26.

A rossz időjárás miatt elhalasztott mérkőzést nagy várakozás előzte meg, csapatunknak hosszú ideje az az huszonkét és fél éve nem sikerült pontot vagy pontokat szerezniük az Ipoly-partján. 1990 szeptember 11-én egy Magyar Kupa mérkőzésen döntetlen után sikerült kiharcolni a továbbjutást, ezt követő mérkőzésekről csak vereséggel távoztunk a nógrádi kis városból. Ezen a találkozón mindössze egy kevés ideig élvezhette a hazai publikum csapata vezetését, a 11. és 12.perben 5-4 és 6-5-re, Ők vezettek, ezt követően fél perc alatt fordítottak Temesváriék és innen már csak nálunk volt az előny. A második játékrész 10. percétől még biztosabbá vált a vezetés és két gólnál közelebb nem engedték Kőrizsék az ellenfelet, ezzel az újabb győzelemmel továbbra is az első helyről várhatja a Kőnig csapat az Eger elleni hétvégi rangadót.

Könnyebre sikerült mit előzetesen gondoltuk

Kőnig-Trade Balmazújvárosi KK- Eger ESzSE 39-22 (22-9)
Debrecen, 200 néző. Vezette:Hargitai G. Markó G.

K-T BKK:Kőrizs I.- M.Dioris 5, Balázs S. 7, Salamon Á. 5/3, István P. 1/1, Kaplonyi Z. 4, Temesvári J. 6.
Cserék:Lengyel Z., Knezevic N. (kapusok), Rácz R. 2, Doros Á., Pánczél Z. 4, Szabó B. 2, Sándor R. 1, Nagy Cs. 2.

Hétméteresek:4/4, illetve 3/2. Kiállítások:8, illetve 2 perc.
Az eredmény alakulása:8.p,:4-2. 15.p,:10-2. 20.p,:13-3. 24.p,:16-6. 28.p,:20-7. 40.p,:27-15. 44.p,:29-18. 55.p,:37-19.

Nagy zakót mértek a Rácz Sándor tanítványai az Eger csapatára. A 3. percben egy gyors gólváltást követően megléptek a Kőniges legények, és ez első sorban a kitűnő védekezésnek köszönhetően a 20. perc legvégén kapták a negyedik találatot. A vendégek szétesett játékát csapatunk kitűnő teljesítménye idézte elő, a 22. perctől egy újabb 7-1-es szériával rukkoltak ki Pánczélék és már 13 van közte. Zoli közel két hónap után tért vissza sérüléséből és hat perc alatt 4 gólt lőtt.
A második játékrészben volt egy kiegyenlítettebb szakasz, majd következett újabb 10 perc amit ismét sokkal, az az 8-1 re nyertek Rácz Robiék. Összességében az előzetesen rangadónak jegyzett mérkőzésből egy sima győzelem lett és bizonyította, hogy sok különbség van a két csapat közöt

Ózdi KC- Kőnig-Trade Balmazújvárosi KK 26-25 (13-13)
Ózd, 500 néző. Vezette:Bócz L. Wiedamann V.

K-T BKK:Lengyel Z.-M. Dioris 3, Balázs S. 3, Salamon Á. 4, István P. 6/2, Kaplonyi Z. 3, Temesvári J. 2.
Cserék:N. Knezevic - Kőrizs I. (kapusok), Nagy Cs. 2, Pánczél Z., Doros Á., Szabó B., Rácz R. 1, Sándor R., Füleki Á. 1.

Hétméteresek:4/2, illetve 3/2. Kiállítások:4, illetve 12 perc.
Az eredmény alakulása:4.p,:2-3. 9.p,:4-3. 12.p,:4-5. 15.p,:6-7. 20.p,:9-9. 28.p,:13-11. 38.p,:18-14. 48.p,:20-19. 56.p,:24-23.

Egy ilyen mérkőzés után mindig nehéz megfelelő érvet találni főleg, hogy nem volt bekalkulálva a pontvesztés Ózdon.
Előzetesen nem lebecsülve a közép mezőnyhöz tartozó szorgos hazaiakat de ezen a mérkőzésen Kőnig csapata volt az esélyesebb. Az első játékrészben még felváltva vezettek a csapatok, viszont a szünetet követően végig a hazaiak akarata érvényesült és hiába volt időnként szoros az eredmény egyenlíteni egyszer sem tudtak Rácz Sándor tanítványai.
Ezen az estén hiányzott Kaplonyi Zoliéktól az a megszokott lendület és egységes csapatjáték amely öt héten keresztül sikerre vezette a csapatot. Hazai csapat a mérkőzés után joggal ünnepeltette magát szépszámú közönségével. A vereség ellenére van még remény az eső hely megszerzésére, ehhez a három hét múlva következő Mezőkövesd csapatát kötelező lesz legyőzni Debrecenben.

Junior mérkőzés 14. 15. 16. 17. forduló

Balmazújvárosi KK- Gödöllő KC 21-22 (15-12)

Nem hittük el a mérkőzés elején, hogy itt még baj lehet. Az utolsó 13 percben csak egy gólt találtunk míg a vendégeknek hármat sikerült lőniük és ezzel megnyerték a mérkőzést.

Balassagyarmati KSE- Balmazújvárosi KK 22-24 (10-10)

BKK:Kovács B.-Kocsis M., Kiss D. 3/1, Katona K., Frank D. 2, Jóga A. 5, Veres I. 1.
Cserék:Bagi I. Péterszegi M. (kapus), Lajter Z. 2, Fülöp G. 11/3, Bokor J.
Egy jó kapussal erősödött a hazai csapat és ez lelkesítette őket, mi akkor vezettünk mikor a legfontosabb az utolsó öt percben.

Balmazújvárosi KK- Eger ESzSE 33-28 (18-16)

BKK:Bagi I.-Fülöp G. 10/2, Kiss D. 2, Nagy Á. 9, Frank D. 1, Jóga A. 7, Reskó Á. 1.

(folytatás a következő oldalon)

Cserék:Kovács B. (kapus), Katona K. 1, Virágh Zs. 2, Csiha G., Kulcsár L.
Nehezebben kezdtünk de le hoztuk.

Ózdi KC- Balmazújvárosi KK 33-33 (13-17)
BKK:Kovács B.-Fülöp G. 1, Kiss D. 8/1, Nágy Á. 9, Frank D. 4, Jóga A. 1, Virágh Zs.
Cserék:Bagi I. (k), Lajter Z. 4, Reskó Á. 2, Katona K. 2, Borza M. 2, Kulcsár L., Jenei T.

Volt, hogy öt góllal vezettünk, de nem becsültük meg az előnyt. A mérkőzés végén időn túli hétméteresből hozta x re az eredményt a hazai csapat, a játékvezetőt kivéve senki nem gondolta, hogy hétméterest kellene ítélni.

Hegedűs Lajos

LABDARÚGÁS

NBII. Keleti csoport

16. forduló:
DVSC-DEAC – Balmaz Kamilla Gyógyfürdő 0-2 (0-1)
Balmazújváros: Szalma – Bokros, Forgács A., Papp F., Németh Á. (Belényesi a 37. percben) – Nagy R., Szőllősi , Kónya , Virágh – Kállai (Sándor I. a 66. percben) – Urbin (Ludánszki I. a 81. percben)
Gólszerzők: Urbin Péter a 17.percben, Szőllősi Ferenc az 53.percben

Híres Gábor (edző): Mindenképpen győzelmet vártam a csapattól, bármilyen összeállításban is szerepel ellenünk a „kis" Loki. Már a mérkőzés elején előnyt szereztünk és biztosan nyertük meg a találkozót. A győzni akarás rányomta a bélyegét a teljesítményünkre, kicsit nyögvenyelősen játszottunk. A későbbiekben jóval jobban is fogunk játszani, de a győzelmünk egy pillanatig sem forgott veszélyben.

17. forduló: Balmaz Kamilla Gyógyfürdő – Budapest Honvéd-MFA 2-2 (0-2)
Balmazújváros: Szalma – Bokros , Arnóczki , Forgács A., Virágh – Kónya – Nagy R., Szőllősi , Belényesi (Murák a 81. percben), Kállai (Sándor I. a 71. percben) – Urbin
Gólszerzők: Szőllősi Ferenc a 49. percben, Sándor István a 83. percben
Kiállítva: Murák Krisztián a 87. percben

Híres Gábor (edző): A mérkőzést, az elmúlt időszakban lehullott nagy mennyiségű csapadék miatt, nagyon mély talajú pályán játszottuk le. A vendégek a találkozó elején egy figyelmetlenségünket kihasználva előnyt szereztek. Ezután nekünk is volt több helyzetünk, de a szünetig nem sikerült gólt szereznünk. A fővárosiak viszont, egy les gyanús akcióból, újabb gólt értek el. A pihenőt követően gyorsan sikerült szépítenünk, egy nagyon szép szabadrúgásgóllal. Ezt követően is óriási akarattal, lendülettel mentünk tovább, helyzeteket dolgoztunk ki, aminek a nyolcvanharmadik percben meg lett az eredménye, hiszen egyenlíteni tudtunk. A találkozó hajrájában – a játékvezető szigorúságának „köszönhetően" - emberhátrányba kerültünk, és már nem változott az eredmény. Biztos vagyok benne, hogy jó pályaviszonyok mellett itthon tartottuk volna mindhárom bajnoki pontot, hiszen sok esetben egy nagy víztócsa akadályozta meg, hogy gólt szerezzünk. Köszönöm szurkolóinknak a buzdítást, nagyon sokat jelentett nekünk.

18. forduló: Dunakanyar-Vác – Balmaz Kamilla Gyógyfürdő (elhalasztva)
A mérkőzés új időpontja: április 10. 16:30

19. forduló: Balmaz Kamilla Gyógyfürdő – Putnok VSE (elhalasztva)
A mérkőzés új időpontja: április 24. 17:00

Megyei II. osztályú csapat eredményei:

14. forduló: Sáránd – Balmazújvárosi FC (elhalasztva)
A mérkőzés új időpontja: május 20. 17:00

15. forduló: Balmazújvárosi FC – Nyírábrányi KSE 10-0 (5-0)
Gólszerzők: Csobán II. István (3), Forgács Gergő (2), Nagy I. Dániel, Rédai Norbert, Vincze Sándor, Tiba Kristóf, Posta Krisztián (1-1)

II. osztályú ifjúsági (U19) csapat eredményei:

16. forduló: Balmazújvárosi FC – Létavértesi SC 9-1 (1-0)
Gólszerzők: Koroknai Norbert, Szabó Barna, Bácsi Áron (2-2), Abdulmaati Ibrahim, Tóth István, Harhály Tibor Balázs (1-1)

17. forduló: Bozsik Akadémia Nyíregyháza – Balmazújvárosi FC 4-0 (1-0)

18. forduló: Balmazújvárosi FC – Cigánd 4-8 (4-6)
Gólszerzők: Szabó Barna (2), Bácsi Áron, Koroknai Norbert (1-1)

19. forduló: Baktalórántháza – Balmazújvárosi FC (elhalasztva)
A mérkőzés új időpontja: június 30

II. osztályú serdülő (U17) csapat eredményei:

16. forduló: Balmazújvárosi FC – DVSC-Debreceni Labdarúgó Akadémia 1-7 (0-3)
Gólszerző: Bozsányi Tamás

17. forduló: Bozsik Akadémia Nyíregyháza – Balmazújvárosi FC 10-0 (6-0)

18. forduló: Balmazújvárosi FC – Cigánd 0-7 (0-3)

19. forduló: Baktalórántháza – Balmazújvárosi FC (elhalasztva)
A mérkőzés új időpontja: június 30

Szőllősi Ferenc kétszer is eredményes volt a tavaszi idényben.

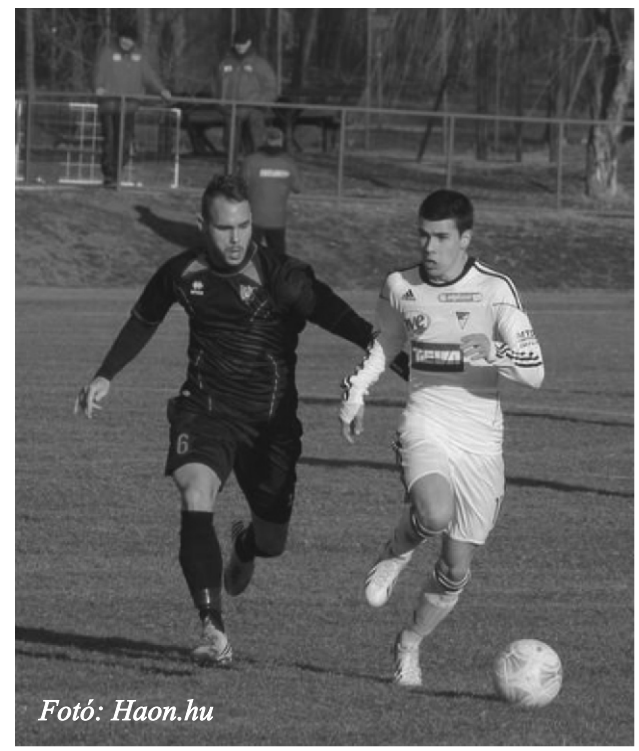

Fotó: Haon.hu

REMEK KEZDÉS A FIÓKCSAPATOK ELLEN

Jó teljesítménnyel, két mérkőzésen négy pontot szerezve kezdte meg tavaszi szereplését, a másodosztály keleti csoportjában érdekelt Balmaz Kamilla Gyógyfürdő. Felnőtt labdarúgóink jelenleg az ötödik helyezést foglalják el a tabellán, azt hiszem, sokan elfogadnák ezt a helyezést a bajnokság végén is. Az első két lejátszott és azt követő két elmaradt

(folytatás a következő oldalon)

mérkőzésről tájékoztatjuk Olvasóinkat.
A tizenhatodik fordulóban a DVSC-DEAC gárdájához látogattunk. Az első mérkőzés mindig nehéz, legyen bárki is az ellenfél, hiszen egy estleges győzelem önbizalmat adhat a játékosoknak. A „kis" Loki ellen a csapatunk jó felfogásban játszott, a találkozó nagy részében mi irányítottunk, persze még egy kicsit érződött, hogy az idény elején vagyunk. A találkozó elején előnyt szereztünk, amit a második félidőben sikerült kétgólosra növelnünk, így teljesen megérdemelten szereztük meg a három bajnoki pontot. A következő összecsapást, hazai pályán a Budapest Honvéd második csapata ellen vívtuk meg. A pályára lehullott rengeteg csapadék megtette a hatását, hiszen a játéktér csak jóindulattal volt játékra alkalmasnak nevezhető. A pálya talaja nagyon mély volt és nagy területeken állt a víz rajta. Ilyen körülmények között szép játék nem alakulhatott ki, inkább a küzdelem dominált. Mindezek ellenére a találkozón sok helyzetet sikerült kialakítanunk. A gólokat mégsem mi, hanem a vendégek szerezték az első félidőben. A pihenőt követően a fiúk hatalmas akarattal ledolgozták a hátrányt és végül egy pontot itthon tartottak. Látva az ellenfelet, biztos vagyok benne, hogy jó talajú pályán legyőztük volna a tizenkilencedik kerületi csapatot. Érdekesség, hogy Szőllősi Ferenc, minkét mérkőzésen szépségdíjas gólt szerzett, méghozzá szabadrúgásból. Ebben a rendkívül kiélezett bajnokságban minden momentumnak, mérkőzésnek nagyon fontos szerepe van. Érdekes az NBI-es klubok tartalékcsapatainak helyzete, hiszen ők nincsenek versenyben az egycsoportos másodosztályba kerülésért, mégis az eredményeik révén befolyásolják majd a végső sorrendet. Nem mindegy melyik gárda ellen milyen összeállításban, hány NBI-es visszajátszóval és milyen motiváltsággal lépnek pályára. A mi csapatunk ellen a DVSC-DEAC és a Budapest Honvéd-MFA is több visszajátszóval állt ki, míg a többi ellenfél ellen – az eddig lejátszott tavaszi találkozókat figyelembe véve – elsősorban U19-es és NBII-es kerettag játékossal szerepeltek. Ezért is remek teljesítmény a megszerzett négy pont.
A MLSZ a tizennyolcadik játéknap összes találkozóját elhalasztotta, mivel a pályák nagyon rossz állapotban voltak, még a havat sem lehetett letakarítani róluk. Ilyen időjárási és pálya körülmények mellett nagyon jó döntést hozott a Szövetség. Az ellenfelünk az a Dunakanyar-Vác lett volna, akinek az erre az évadra szóló másodosztályú licencét az MLSZ Elsőfokú Licencadó Bizottsága első fokon visszavonta (március 25-én). A Váciak fellebbezhetnek a döntés ellen. A Vác csapata a Videoton elleni két Magyar Kupa, valamint a Kazincbarcika és a Szeged elleni bajnoki mérkőzésen sem állt ki. Amennyiben még egy bajnoki találkozón nem állnak ki akkor, automatikusan kizárja őket a Szövetség. A gárdánál tulajdonosi vita van, a stadionhasználati jogot az Önkormányzat visszavonta az Egyesülettől. A mérkőzést április tizedikére halasztotta az MLSZ, de az előbb felsoroltak miatt korán sem biztos, hogy lesz találkozó. A következő játéknapon a Putnok gárdáját fogadtuk volna, de mivel az időjárás továbbra is esős, havazásos és szeles volt, a pályánk nem lett volna játékra alkalmas. Emiatt a Vezetőség kérte az Szövetségtől és a borsodiaktól, hogy a mérkőzést halasszák el. Szerencsére minkét fél hozzájárult a halasztáshoz, így új időpontban április 24-én mérkőzünk meg a Putnokkal. Az elmaradt találkozók miatt fontosnak tartotta a Vezetőség és Híres Gábor is, hogy a játékosok ne zökkenjenek ki a ritmusból, ezért két edzőmérkőzést is játszottunk (DVSC-TEVA 0-4, Hajdúböszörmény 5-3).
Reméljük az időjárás is a kegyeibe fogad minket és bízunk abban, hogy csapatunk is folytatni tudja jó szereplését a bajnokságban. Továbbra is kérjük szurkolóinkat, hogy minél többen buzdítsák Urbinékat. Hajrá, Újváros!!!

Kezdődik a megyei II. osztályú bajnokság tavaszi idénye

Elkezdte a tavaszi idényt a Szabó Balázs edző által irányított, megyei másodosztályban szereplő felnőtt labdarúgó csapatunk is. A Balmazújvárosi FC gárdája az őszi szezont, a várakozásoknak megfelelően az első helyen zárta. A következő sorokban a tréner értékeli az elmúlt fél évet, valamint megfogalmazza elvárásait is a tavaszi szezonra is.

- Az őszi idényben nyújtott teljesítménnyel meg voltam elégedve, hiszen mindössze egyszer hagytuk vesztesen el a játékteret, de akkor is meg voltak a helyzeteink, csak sajnos a Hajdúhadház ellen nem tudtuk gólra váltani őket – értékelt Szabó Balázs. A bajnokság felénél öt pont az előnyünk a többiekkel szemben, mi lőttük a legtöbb gólt és mi kapusainkat mattolták a legkevesebbszer. Ebben a mezőnyben a mi legnagyobb ellenfelünk, a vetélytársaink pályái, hiszen többségében nagyon rossz minőségűek, ami a mi játékunknak nem kedvez. Az idegenbeli találkozókon, így nem csak az ellenféllel kel megküzdenünk. A játékosaink munka vagy iskolai tanulmányok mellet járnak az edzésekre és a mérkőzésekre, emiatt az edzéslátogatottság változó, de a fiúk mindent megtesznek, hogy a pályán a legjobb teljesítményt nyújtsák. A célunk egyértelműen a bajnokság megnyerése. Köszönjük szurkolóinknak a sok buzdítást, ami nagyon sokat jelent számunkra. A tavaszi idényben is sok szeretettel várjuk szurkolóinkat.

A Balmazújvárosi FC tavaszi, hazai mérkőzései:

15. forduló
Március 23 15:00 Balmazújvárosi FC – Nyírábrányi KSE
17. forduló
Április 07 15:30 Balmazújvárosi FC – Vámospércs SE
19. forduló
Április 20 16:00 Balmazújvárosi FC – Hajdúhadházi FK
21. forduló
Április 30 16:30 Balmazújvárosi FC – Nyírmártonfalva SE

A Balmazújvárosi FC-ben, az őszi idényben pályára lépő játékosok:

Kapusok: (mérkőzésszám/kapott gól)
Csobán I. István 10/-3, Tiba Gergely 8/-6

Védők: (mérkőzésszám/rúgott gól)
Nagy II. Dániel 11/-, Rédai Norbert 6/1, Tornyai Viktor 6/-, Tóth Zoltán 3/-, Vaszilkó Attila 11/2, Vincze Sándor 10/-, Víg Viktor 12/3, Zabos Ferenc 11/-

Középpályások:
Bodnár Máté 11/1, Iszák Dániel 5/2, Jókai Tamás 2/-, Németi Gergő 3/2
Posta Krisztián 10/1, Puszta Csaba 9/1, Szabó Balázs 1/-, Ungvári Péter 3/2
Vincze Csaba 12/6

Támadók:
Csobán II. István 8/9, Forgács Gergő 12/19, Koroknai Árpád 1/1
Nagy I. Dániel 9/6, Tiba Kristóf 10/4

A Megyei II. osztályú bajnokság őszi végeredménye:

1.	Balmazújvárosi FC	12	11	0	1	61-9	33
2.	Hajdúhadházi FK	12	9	1	2	41-18	28
3.	Vámospércsi Bocskai SE	12	9	1	2	26-12	28
4.	Létavértes SC II.	12	7	2	3	17-16	23
5.	Görbeházi KSE	12	6	3	3	27-20	21
6.	Pentafrost Nyírmártonfalva	12	6	2	4	37-22	20
7.	Debreceni SC	12	5	1	6	19-20	16
8.	Sáránd SE	12	4	3	5	28-38	15
9.	Nyíracsád Petőfi SE	12	4	1	7	24-30	13
10.	Nyírábrányi KSE	12	3	1	8	20-31	10
11.	Csontos Ferenc SE Fülöp	12	2	3	7	11-31	9
12.	Nádudvari SE	12	2	2	8	11-35	8
13.	Álmosdi Hajdú SE	12	0	0	12	13-53	0

Bodnár László

KIÁLLÍTÁS

A **Gömöri Múzeum** és a **Zempléni Múzeum** gyűjteményéből rendezett
„Ma van Húsvét napja” című kiállítása megtekinthető
április 18-ig, hétköznapokon 8.00 – 16.00 -ig
Helyszín: ***Semsey Andor Múzeum***

(Nemcsak) BÉRLETESEK FIGYELEM!

2013. április 14. (vasárnap) 18 óra
a komáromi Jókai Színház előadásában
Az ördög nem alszik
Rendező: Görög László zenés vígjáték

VERES PÉTER KULTURÁLIS KÖZPONT
színházterem KOSSUTH TÉR 18.

Jegyek válthatók a művelődési központban
Ára: 2800 Ft
Nyugdíjas, diák és városkártyával rendelkezők részére 2520 Ft

HORTOBÁGY TORNÁC - VITAESTEK programsorozat

Április 20. (szombat) 17 óra:
A turizmus, mint alapvető megélhetési és finanszírozási forrás a Hortobágyon
Április 27. (szombat) 17 óra:
Gondnokság: a lakosság szerepe: tiltás-nevelés-bevonás
Május 3. (péntek) 17 óra:
Vidékgazdaság: védelem kontra gazdálkodás
Május 24. 17 óra:
Kiegyezés: Hortobágyi nagyprojekt kell ide, sok pénzzel és új törvénnyel

Az előadás helyszíne: Nagyszik Látogatóközpont - Balmazújváros, Keleti utca
A részvétel ingyenes, előzetes regisztráció szükséges.
hortobagy.te@chello.hu

2013. május 17. (péntek) 18 óra
„PIROS PÜNKÖSD NAPJÁN“... címmel magyarnóta est
Vendégek:
BUDAI BEATRIX, RÁCZ ANITA
DÖMSÖDI FARKAS BÁLINT
SÜLYI KÁROLY
Kísér: Jeremiás Béla és zenekara
Helyszín: VPKK - színházterem Belépő: 1200 Ft
Jegyek kaphatók a szervezőnél:
Kovács Mária Balmazújváros, Dózsa Gy. 8.
Fodrász üzlet Tel.: 52/377-113

IFJÚSÁGI ÉS KÖZÖSSÉGI HÁZ Arany J. u. 1/b-c

Április 11. (csütörtök) 13.30 óra
ETIÓPIÁBAN JÁRTAM - ECSEDI ÁRPÁD
rendhagyó földrajz órát tart általános iskolásoknak.
Április 13. (szombat) 9 - 13 óráig
ZSIBVÁSÁR - fogd a cókmókod és gyere!
Megunt dolgaidat itt elcserélheted, eladhatod.
Április 19. (szombat)
PÁRBAJ - ügyességi és szellemi vetélkedő
első összecsapás
Az IFIHÁZ programjairól bővebben olvashatnak a www.facebook.com/balmazkultur oldalon.

Programajánló

Április 19. (péntek) 17 óra
Kölcseytől - Nagy Lászlóig
Válogatás a magyar líra gyöngyszemeiből
A Versmondó klub irodalmi estje a Költészet napja tiszteletére
Helyszín: Veres Péter Kulturális Központ - pódium terem
Belépés díjtalan.

Április 21. (vasárnap) 16 óra
Arthur 3
A világok harca
színes, magyarul beszélő, francia animációs film, 101 perc, 2010

Április 21. (vasárnap) 18 óra
SAMSARA
(szín., szöv.nélk., am. dokumentumfilm, 2011)

A vetítések helyszíne: VPKK-színházterem

Április 29. (hétfő) 18 óra
A nyomorultak
színes, feliratos, angol zenés dráma, 160 perc, 2012

MOZI

A PONT MOST Alapítvány szervezésében:

Április 21-én:
BARANGOLÁS A HATÁRBAN- **KERÉKPÁR TÚRA**
Érdekes tudnivalók játékos formában a természetről
INFORMÁCIÓK: PETROVICSNÉ MOLNÁR ÉVA 06/20-2250092

Április 27-én (szombat):
MONSTER HIGH BÁL KICSIKNEK ÉS NAGYOKNAK
ami lesz: arcfestés, csoport játékok, szerepjáték, szörny büfé, díjazás
Öltözz be kedvenc szörnyednek és légy szörny magad!
Információk: PONT MOST Alapítvány: 0630/833-1203
Belépés díjtalan. Helyszín: VPKK - pódium terem

Kodály Filharmonikusok DEBRECEN
2013. április 30., Balmazújváros
Veres Péter Kulturális Központ - Színházterem
10:00 és 11:30

Világhírű filmzenék

Műsoron: a Csillagok háborúja, A Profi, az Amadeus, a Volt egyszer egy Vadnyugat, A Karib-tenger kalózai és a Harry Potter mozik legismertebb dallamai.

Április 30 - május 1.
V. Jubileumi Vw-Konszern és hobbyjármű találkozó és Városi majális
Helyszín: Kastélykert, szabadtéri színpad
Részletes program a plakátokon, és a kulturális központ facebook oldán (www.facebook.com/balmazkultur)

2013. április 12. (péntek) 17.30
a Lengyel Menyhért Városi Könyvtár vendége **VUJITY TVRTKO**
író, a TV2 Pulitzer- emlékdíjas műsorvezető- riportere

A rendezvény helyszíne: Polgármesteri Hivatal, házasságkötő terem, BalmazújvárosA rendezvény „A balmazújvárosi Lengyel Menyhért Városi Könyvtár újgenerációs szolgáltatásainak kialakítása” c. TÁMOP-3.2.4.A-11/1-2012-0093 sz. pályázat keretében valósul meg.

ÚJ SZÉCHENYI TERV

MAGYARORSZÁG MEGÚJUL

A projekt az Európai Unió támogatásával, az Európai Szociális Alap társfinanszírozásával valósul meg.

SL Autósbolt

személy - teher és motorkerékpár alkatrészek

ÚJRA-JÓ Kft. 4060 Balmazújváros, Rákóczi u. 1.

ALKATRÉSZEK, FELSZERELÉSEK MINDEN TÍPUSHOZ!

- kenőanyagok
- szűrők
- fék, futómű
- akkumulátorok
- karosszéria
- vonóhorgok
- ápolási-felszerelési és kiegészítő cikkek
- elektromos alkatrészek
- gyári és utángyártott alkatrészek értékesítése
- minőségi német szerszámok, célszerszámok
- mg-i gépek kenőanyagai
- lánckenőolajok

Áprilisi hónapban fékszett akció!

SIMSON motorkerékpár alkatrészek széles választékával várom kedves vásárlóimat!

NYITVA: H-P: 8 - 17-ig. SZO: 8 - 12-ig.

Tel.:52/ 240-140; Tel.:06-20/ 9742 806

E-mail: solaci@t-online.hu

BALMAZÚJVÁROS ÉS VIDÉKE TAKARÉKSZÖVETKEZET – TÖBB ÉVTIZEDE AZ ÖNÖK SZOLGÁLATÁBAN

MEZŐGAZDASÁGI VÁLLALKOZÓK, ŐSTERMELŐK, GAZDASÁGI TÁRSASÁGOK FIGYELEM!

A Balmazújváros és Vidéke Takarékszövetkezet az elmúlt évekhez hasonlóan 2013. évben is megkezdte az

egységes területalapú támogatások valamint az egyéb mezőgazdasági támogatások előfinanszírozását.

Az előfinanszírozás mértéke:

– az egységes területalapú (SAPS) támogatás 80 - 95 %-a

– egyéb mezőgazdasági támogatás (AVOP, NVT, AKG, EMVA stb.) 80 - 95 %-a

BUBOR-hoz kötött kedvező kondíciók!

Az előfinanszírozás során a támogatás engedményezésén túl a Takarékszövetkezet egyéb biztosíték bevonását nem írja elő.

(www.balmaztakarek.hu)

Kirendeltségeink:

Balmazújváros, Veres Péter u. 3.	*52/580-660*
Nagyhegyes, Kossuth u. 1.	*52/367-112*
Ebes, Ady Endre u. 2.	*52/366-214*
Hortobágy, Petőfi tér 3.	*52/369-120*
Hajdúszoboszló, Hősök tere 15.	*52/558-665*
Debrecen, Kishegyesi u. 46.	*52/492-745*
Debrecen, Hatvan u. 39.	*52/525-732*

Balmazújváros Közszolgálati Havilap
Kiadja: Balmazújváros Önkormányzata. Megjelenik 6650 példányban, ingyenesen.
Felelős kiadó: Balmazújváros Közművelődéséért Alapítvány elnöke.
Felelős szerkesztő: Takács Erika 06/52-580-102
Munkatársak: Csizmadia Anikó, Lósné Hűse Erzsébet, Nagy Sándor.
Nyomdai munkák: Kordás könyvkötészet és nyomda 4060 Balmazújváros, Csokonai u. 23.
A szerkesztőség címe: 4061 Balmazújváros Pf. 6. e-mail: ujsag@balmazujvaros.hu **ISSN 1417-4944**