BALMAZÚJVÁROS ÖNKORMÁNYZAT KÖZSZOLGÁLATI LAPJA

BALMAZÚJVÁROS

XXXIX. évfolyam // 2025. 4. szám

MEGJELENIK INGYENESEN

Hiába jelentett föl a KBE, most tömegpszichózisra gyanakodnak

Törvényes volt a közétkeztetés közbeszerzése

Eljárás nem is indult

Ahogy ígérték, október elejére megérkezett a Közbeszerzési Hatóság válasza, amiben a KBE feljelentésére reagáltak. Ebben, ahogyan azt mi is közreadtuk, rögzítették, hogy nem indítanak jogorvoslati eljárást.

A kedélyek megnyugtatása helyett a bejelentő KBE azonnal amolyan közlemény félét fogalmazott, amiből csak az érdekesség kedvéért idézünk néhányat, amit nem érdemes szó nélkül hagyni.

// *Cikkünk a 3. oldalon*

Interjú Dr. Varga Marina polgármesterrel

Esküt, törvényt szegve tagadták meg a KBE képviselői a városért a munkát!

„Kizárólag a politikai haszonszerzés a céljuk”

Én igyekszem komolyan venni a Közösen Balmazújvárosért Egyesület Képviselőcsoport megmozdulásait, de hogyan lehet azon képviselői munkát értékelni, ami kizárólag a rombolásról és a jelenlegi városvezetés megdöntéséről, szabotálásáról szól. A tavaly júniusi választási eredményeket követően az átmeneti időszakban végeztek utoljára érdemi munkát, az érdemi munka pedig az Ő olvasatukban annyit jelentett, hogy előkészítettek mindent ahhoz, hogy ellehetetlenítsék a munkámat..

// *Cikkünk a 10. oldalon*

ÖNKORMÁNYZÓ

Harminc új biciklit vettek a Humán Szolgáltató dolgozóinak

Van annak a szónak egy kis kellemes varázsa, hogy: szolgálati. Ebben benne van, hogy a munkájához jár valami, amit kivételesen nem mi fizetünk. A megbízó a cég érdeke az a valami. Ez esetünkben egy kerékpár. Pontosabban harminc kerékpár, méghozzá szolgálati. Balmazújvárosi Kistérségi Humán Szolgáltató Központ vásárolta a bringákat a kijáró dolgozóinak...

// 5. oldal

VÁROS-LAKÓ

Novembertől energiát termelhet Újvárosnak a gázmotor!

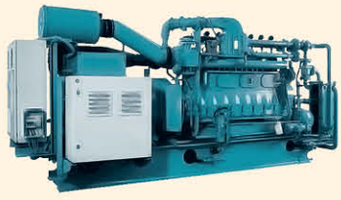

Végre valahára pont kerülhet a gázmotor projekt végére. Ismeretes, hogy még az uszoda építésekor került képbe a fenntarthatóság segítésére a gázmotoros ügy. Aztán az a cég, amelyik vállalta a kivitelezést, elnyelte a város ötven millióját, a vállalkozást felszámolták...

// 13. oldal

Ön kérdez, a polgármester válaszol

Minden hónapban várjuk városunkat érintő kérdéseiket, amikre Dr. Varga Marina polgármester asszony, lapunk hasábjain válaszol. A kérdéseket a **balmazujvarosb@gmail.com** címre várjuk!

Hetven család megélhetése a tét

Kezdeményezték a Városgazdálkodási Kft. vezetőjének a visszahívását

■ Ahogy lapunk további lapjain kiderül, Kalmár Zoltán elég sajátosan érdekesnek hiszi a munkáltató és a munkavállaló közötti viszonyt. Többször is úgy vett ki szabadságot, hogy azt számára nem engedélyezték. Ám ez csak egy ok, amiért a város vezetés úgy gondolja, nem neki kellene vezetnie tovább a Városgazdálkodási Kft-t.

Nem vesz át NAV értesítéseket

– A Kft. mérlegbeszámolója mind a mai napig nincs elfogadva, illetve a szükséges hatóságoknak megküldve. Ez ügyben Cégbíróság, illetve a NAV több felszólító levelet, illetve végzést küldött Kalmár Zoltán részére, melyeket nem vett át, így ezekről sem a Képviselő-testületet, sem az önkormányzatot nem tájékoztatta, ezzel súlyos veszélybe sodorva a Kft. működését, és nem utolsó sorban közel 70 Család munkáját és megélhetését.

– Az önkormányzat a mai napig nem kapta meg az ellenőrzéshez szükséges dokumentumokat, megbízási szerződéseket, kifizetéseket, számlákat.

– Nem tájékoztatott a NAV állásfoglalásról, amely igazolja, hogy a Kft-nek a korábbi kilátásba helyezett 70 millió forint ÁFA fizetési kötelezettsége jelenleg nem áll fenn. Ismeretes, hogy törvénysértő módon, egy személyben, Hegedüs Péter által meghozott határozat alapján a Kamilla Gyógy-Termál- és Strandfürdő üzemeltetése a VG.-Kft.-től 2024 november 1. napjával átkerült a Balmazújvárosi VESZ Városi Egészségügyi Nonprofit Kft.-hez. Az eszközök és az ingatlanok a VG könyveiből kivezetésre és átadásra kerültek a VESZ Kft-nek. A kivezetett eszközök nettó értéke 1. 029.164.281.-ft. A térítés nélkül átadott eszközöknek ÁFA vonzata is van, mely kb. 64.200.200.-ft. Ezt a határozatot a KÚRIA megsemmisítette, így vissza került a VESZ Kft.-hez .

Hol az előírt vizsgálat?

– Az ügyvezető a mai napig akadályoztatja a Kft. önkormányzat és a Felügyelő Bizottság általi átláthatóságát, adatokat nem szolgáltat, akadályozza a polgármester rendeletben meghatározott ellenőrzési jogkörét.

– A felügyelő bizottság által hozott határozat ellenére a kért független szakértői, pénzügyi vizsgálat mai napig nem történt meg.

– A polgármester tudomása szerint az ajánlatok bekérése nem a szabályoknak megfelelően zajlott, illetőleg a beérkezett árajánlatok ellenére azokon kívül, harmadik féllel kötött megbízási szerződést figyelmen kívül hagyva a legolcsóbb ajánlatot.

– Az ügyvezető visszahívását tárgyaló testületi ülésen Kalmár Zoltán nem jelent meg. Szándékosan hátráltatva a munkát. Szándékosan elmulasztotta kötelességét, feltehetően ezzel is jelezve, hogy ő a KBE állásfoglalásait kívánja végrehajtani, ami teljességgel jogszerűtlen.

– Az előterjesztés tartalmazta azt is hogy ezzel a magatartással az adószám törlése a Kft. megszűnését eredményezi, amely nemcsak a kötelező önkormányzati feladatellátás biztosítását, hanem az ott dolgozók munkahelyét és megélhetését is veszélybe sodorja! Ezen kívül is eléggé egyedi módon értelmezi az ügyvezető a jogkörét és feladatát!

Pontosan látható, hogy a Balmazújváros tulajdonában álló céget ezt az ügyvezető nem tudja vezetni, nem hajlandó együttműködni a munkáltatójával.

A szerkesztő megjegyzése: Úgy tűnik Kalmár Zoltánnak még nem tűnt fel, hogy nem a barátja, Hegedüs Péter a polgármester...

A KBE négyszáz család megélhetését már veszélybe sodorta, 1700 gyermektől már megvonták a meleg ételt. Most egy gazdasági társaságot kívánnak fölszámolni 70 munkavállalóval.

Balmazújváros

Hiába jelentett föl a KBE, most tömegpszichózisra gyanakodnak

Törvényes volt a közétkeztetés közbeszerzése

Eljárás nem is indult

Ahogy ígérték, október elejére megérkezett a Közbeszerzési Hatóság válasza, amiben a KBE feljelentésére reagáltak. Ebben, ahogyan azt mi is közreadtuk, rögzítették, hogy nem indítanak jogorvoslati eljárást.

A kedélyek megnyugtatása helyett a bejelentő KBE azonnal amolyan közlemény félét fogalmazott, amiből csak az érdekesség kedvéért idézünk néhányat, amit nem érdemes szó nélkül hagyni.

KÖZBESZERZÉSI HATÓSÁG 30

KÖZBESZERZÉSI HATÓSÁG
1026 Budapest, Riadó u. 5.
Tel.: +36 1 882 8500

Dr. Varga Marina
polgármester részére

Balmazújváros Város Önkormányzata

Iktatószám: KTF HEO-00041/18/2025/
Ügyintéző: dr. Flek Lívia

Tisztelt Polgármester Asszony!

A **Balmazújváros Város Önkormányzata** (a továbbiakban: Ajánlatkérő) által ***„a bölcsődei, óvodai, általános iskolai, középiskolai korosztály és a szociálisan rászorulók részére közétkeztetési szolgáltatás ellátásával, illetve Ajánlatkérő EKR000119212025 azonosító számú, „Közétkeztetés”*** tárgyú, uniós, nyílt közbeszerzési eljárásával összegfüggésben a Közbeszerzési Hatóság (továbbiakban: Hatóság) által – közérdekű bejelentés alapján – lefolytatott vizsgálattal kapcsolatban az alábbiakról tájékoztatom.

A fenti eljárásokat érintő közérdekű bejelentés vizsgálata és a tényállás feltárása eredményeként a Hatóság elnöke a jelenleg rendelkezésre álló információk alapján a Közbeszerzési Döntőbizottság hivatalból jogorvoslati eljárását nem kezdeményezi.

Felhívom szíves figyelmét ugyanakkor arra, hogy a Hatóság az eljárás lefolytatását és a szerződés teljesítését kiemelt figyelemmel kíséri, és azzal összefüggésben újabb vizsgálatot is lefolytathat.

E körben felhívom figyelmét a Kbt. 70. § (1) bekezdésében foglaltakra, miszerint az ajánlatkérő az ajánlatokat a lehető legrövidebb időn belül köteles elbírálni, mely ajánlatkérői kötelezettségre kérem, hogy a jövőben lefolytatandó közbeszerzési eljárásai során szíveskedjen különös figyelmet fordítani.

Amennyiben az újabb vizsgálat eredményeképpen a Hatóság a Kbt.-be, illetve a Kbt. felhatalmazása alapján alkotott rendeletbe ütköző magatartást vagy mulasztást észlel, úgy lehetősége van hivatalból jogorvoslati eljárást kezdeményezni a Kbt. 152. § (2) bekezdése, illetve adott esetben a Kbt. 153. § (1) bekezdés c) pontja alapján a Közbeszerzési Döntőbizottság előtt.

Kelt: az elektronikus aláírás tanúsítványában rögzített időpontban

Tisztelettel:
A kiadmányozási jog a Közbeszerzési Hatóság Szervezeti és Működési Szabályzatán alapul.
a Közbeszerzési Hatóság elnöke
nevében és megbízásából:

Dr. Demendi Ágnes
Digitálisan aláírta: Dr. Demendi Ágnes
Dátum: 2025.10.01 12:57:38 +02'00'

dr. Demendi Ágnes
Közszolgálati és Támogató Főosztály
főosztályvezető, kiadmányozó

1525 Pf. 166. kapcsolat@kt.hu www.kozbeszerzes.hu

1. ***„miután erőszakkal, többféle, személyes és csoportos nyomásgyakorlással, központilag generált tömegpszichózis alkalmazásával kikényszerítették a döntést.”***

Vélhetően a budapesti Riadó utcából, ahol a hatóság dolgozik, eljött valaki tömegpszichózist mérni, hogy aztán az befolyásolja a döntésüket. Ezt közben központilag is generálták, hogy biztos ne a jogszabályok mentén nyilvánítsák ki a végeredményt. Ehhez központilag odaküldték a szülőket a képviselő házához meg az ülésterembe? Tehát a szülő magától nem háborodhat fel, hogy a gyereke étel nélkül marad. Ez a hír nem üti meg az országos híráramba kerülés mértékét? Dehogynem. Csak egy ország háborodott fel, teljesen magától.

2. – ***„Egyes résztvevők teljesen irreális, logikátlan és cáfoltan hazug viselkedése.”***

A megnevezetlen résztvevők hazugan viselkedtek. Azt hogy kell? Testbeszéddel hazudtak? Értelme kevés van e kifogásnak.

3. ***„A szolgáltatás leállításának időzítése.”***

Addig azon sopánkodtak, hogy törvénytelenül szolgáltat a Szakácstündér, akik nem akarták a gyermekeket étel nélkül hagyni. Amikor befejezték a”törvénytelenséget”, akkor meg az volt a baj, hogy miért nem főz tovább. Maga a volt polgármester szólította fel őket erre a “törvénytelenségre”. Akkor most mi van?

4. A két államtitkár iderendelése a Belügyminisztérium “feltűnően gyors” ▶

Törvényes volt a közétkeztetés közbeszerzése

intézkedése. Feltételezik Balmazújváros polgármesteréről, hogy füttyent és iderendel két államtitkárt. Az oldalaikon, ahol mocskolni, szidni szokták, éppen az ellenkezőjéről akarják meggyőzni az újvárosiakat.

A Belügyminisztérium meg feltűnően gyorsan intézkedett? Az a probléma, hogy nem akarta egy napra sem ennivaló nélkül hagyni a gyerekeket? Ez gyanús? Éppen ez a dolga a minisztériumnak, többek között. A KBE-nek fáj, hogy megoldotta az étkezést ilyen hamar?

5. ***„A főszereplők tettei viselkedése?"***

Nem tudni, mik a tettek és megint a viselkedés...? Ez is komolyan vehetetlen.

6. ***„Mindössze csak egy A/4 oldalnyi szöveget küldtek."***

Az értelmetlen szófolyást esetleg feleslegesnek tartják, nem tudták a KBE igényeihez alakítani a válasz nagyságrendi mértékét. Ez valóban sajnálatos.

Továbbá leszögezik, hogy nincs jogállam Magyarországon, de majd tavasszal a változás után, amikor felszabadult, független a Közbeszerzési Hatóság, na majd akkor az új vizsgálat kihozhat valami mást.

Csak ne kelljen addig fél lábon állni.

Balmazújváros

Balmazújváros polgármesterének közleménye

A Hatóság kimondta: A balmazújvárosi ellenzék vádjai alaptalanok voltak a gyermekétkeztetési tenderrel kapcsolatban.

Míg a „Közösen Balmazújvárosért Egyesület" képviselői szabálytalanságokra hivatkozva akadályozták a gyermekétkeztetésről szóló döntést, addig a Közbeszerzési Hatóság hivatalos levelében kimondta: nem indítanak eljárást az ügyben. Emlékezhetünk, a balmazújvárosi ellenzéki képviselők azzal bénították meg a testületi munkát, hogy szerintük a város a bölcsődei, óvodai, iskolai és szociális intézmények étkeztetésére kiírt közbeszerzési eljárás során szabálytalanságokat követett el. Emiatt nem voltak hajlandóak támogatni a döntést, ezzel komoly bizonytalanságot okozva a balmazújvárosi gyermekek és családok számára. Sőt, az általuk vélt szabálytalanságok miatt bejelentést tettek a Közbeszerzési Hatóságnál is, kérve az ügy kivizsgálását. Megérkezett a hivatalos válasz, amely egyértelmű helyzetet teremt.

A Közbeszerzési Hatóság a Balmazújváros Önkormányzatának címzett, KTF HEO-00841/18/2025/ iktatószámú levelében a következőkről tájékoztat: „A fenti eljárásokat érintő közérdekű bejelentés vizsgálata és a tényállás feltárása eredményeként a Hatóság elnöke a jelenleg rendelkezésre álló információk alapján a Közbeszerzési Döntőbizottság hivatalbóli jogorvoslati eljárást nem kezdeményez."

Ez magyarul annyit jelent, hogy a közbeszerzések tisztaságáért felelős legfőbb szerv nem talált olyan súlyú hibát vagy szabálytalanságot, amely indokolta volna a hivatalos eljárás megindítását.

Felmerül a kérdés: ha a Hatóság szerint semmi sem indokolta a beavatkozást, akkor a „Közösen Balmazújvárosért Egyesület" képviselői miért tartották fontosabbnak a politikai hangulatkeltést, mint a gyermekek zökkenőmentes ellátásának biztosítását? A tények magukért beszélnek.

Az eljárás során általam tapasztaltakat természetesen a Hatóságok rendelkezésre bocsátottam, megtesszük a szükségek lépéseket, valamint az önkormányzat és én is továbbra is állunk rendelkezésükre.

Dr. Varga Marina
Balmazújváros polgármestere

A könyvtár 2025. novemberre tervezett programjai:

Állandó programjaink:

- minden hónap második keddjén 17 órától Könyvklub a felnőtt könyvtár olvasótermében - ingyenes
- keddenként Ringató foglalkozás a felnőtt könyvtár olvasótermében - belépődíjas
- csütörtökönként mozgásfejlődés elősegítése 2 hónapos kortól 7 hónapos korig - belépődíjas
- keddenként, szerdánként és szombatonként angol foglalkozás a gyermekkönyvtár olvasótermében - belépődíjas

A fenti programokról érdeklődni lehet személyesen a könyvtárban,
- a **0652/370-326**-os telefonszámon, vagy a
- **balmpublib@gmail.com** e-mail címen.

Mivel könyvtárunkban a Balmazújváros Önkormányzat közszolgálati lap összes eddig megjelent számát helyismereti részlegünkön őrizzük, ezért kérjük, hogy Önök is szíveskedjenek biztosítani számunkra 5 példányt.

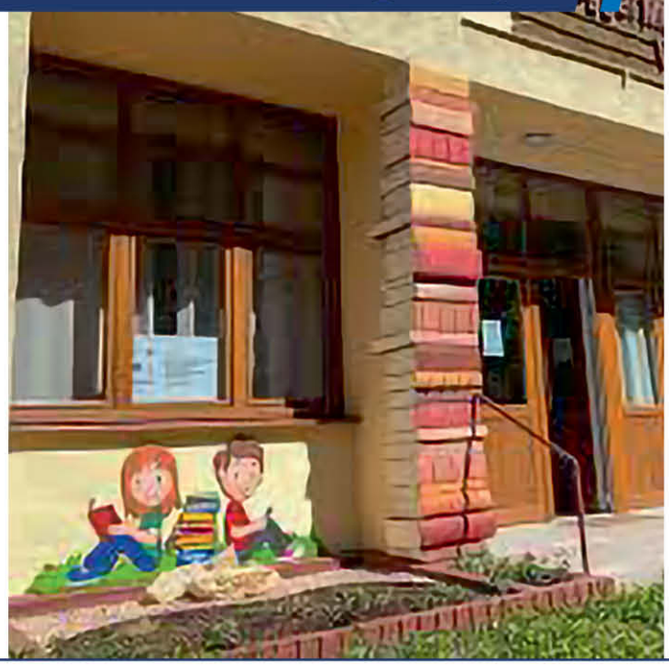

Szolgálati a bringa

Harminc új biciklit vettek a Humán Szolgáltató dolgozóinak

Van annak a szónak egy kis kellemes varázsa, hogy: szolgálati. Ebben benne van, hogy a munkájához jár valami, amit kivételesen nem mi fizetünk. A megbízó a cég érdeke az a valami. Ez esetünkben egy kerékpár. Pontosabban harminc kerékpár, méghozzá szolgálati. Balmazújvárosi Kistérségi Humán Szolgáltató Központ vásárolta a bringákat a kijáró dolgozóinak.

Jó pár éve már volt szolgálati biciklijük, de az elmúlt esztendőkben már csak sajátjaikkal végezték a munkájukat. Most jó, középkategóriás Csepel kerékpárokat kaptak, amiknek a szervizelését is a hivatal rendezi. Első és hátsó kosárral is felszerelték természetesen a gépeket, hogy legyen hová tenni a csomagokat.

A színük persze nem véletlen lett fehér, bordó és kék. Merthogy a különböző színek más és más munkaterületet jelölnek. Más a házi segítség nyújtók más a közösségi ellátásban illetve a támogatói szolgálatban dolgozók bicikli színe.

Így most mindenki, aki a kijárással végzi a munkáját, új, biztonságos kerékpár segítségével juthat el céljához.

Ahogy megtudtuk, már korábban is szerették volna a dolgozókat ellátni kerékpárral s most az új városvezetés támogatta a terv megvalósulását.

- Clau -

Vállalkozóknak! 5–120 millió forintos pályázat fejlesztésre

INOP Plusz-1.2.4-25 pályázati felhívás

Megjelent az Észak-Magyarország, Észak-Alföld, Dél-Alföld, Dél-Dunántúli régióban, valamint a Szabad Vállalkozási Zónákban működő mikro- és kisvállalkozások fejlesztésének támogatására kiírt pályázat!

Felhívjuk Észak-Magyarország, Észak-Alföld, Dél-Alföld, Dél-Dunántúli régióban, illetve a Szabad Vállalkozási Zónák településein működő vállalkozások figyelmét, hogy megjelent a „Mikro- és kisvállalkozások támogatása a leghátrányosabb helyzetű régiókban, illetve a Szabad Vállalkozási Zónákban" című, GINOP Plusz-1.2.4-25 kódú pályázati felhívás.

A pályázat célja: a vállalkozások technológiai megújulásának, kapacitásbővítésének és versenyképességének támogatása.

Támogatható tevékenységek:

- új eszközök, gépek beszerzése, új technológiai rendszerek és kapacitások kialakítása (a projekt költségének min. 30%-át kell kitenni)
- információs technológia fejlesztés (szoftver, üzleti felhőszolgáltatás, hardver)
- ingatlan beruházás (építés, korszerűsítés, bővítés)

Támogatás mértéke és feltételei:

- igényelhető támogatás: 5–120 millió Ft vissza nem térítendő támogatás
- saját forrás: minimum 50% előleg: 50%, maximum 60 millió Ft
- projektidőszak: legfeljebb 18 hónap

HBKIK 175 HAJDÚ-BIHAR VÁRMEGYEI KERESKEDELMI ÉS IPARKAMARA 1850–2025

- megvalósítás helye: a 4 leghátrányosabb régió és/vagy SZVZ települések
- benyújtás: a keret kimerüléséig

Kik pályázhatnak?

- legalább 1 lezárt, teljes üzleti évvel rendelkező mikro- és kisvállalkozások
- magyarországi székhellyel nem KATA-s vállalkozások

Nem támogatható többek között: mezőgazdasági termelés, dohányipar, szálláshely-/fürdőfejlesztés, nehéz helyzetű vállalkozások, valamint bizonyos iparágak (acélipar, szénbányászat stb.)

Benyújtási határidő: 2026. 04. 30

Huszonhat év a kévék között

Amikor a föld rosszul fizetett, a nád volt a jövő

Egy eddig meg nem erősített feltevés szerint az egy főre jutó nádtető készítők Balmazújvároson vannak a legtöbben a világon. Ennek a már-már hagyományos újvárosi szakmának az elterjedéséről az egyik legtapasztaltabb szakembert, Horváth Ferencet kérdezte lapunk. Legelőször is, hogy miért itt űzik ezt a mesterséget a legtöbben?

Ennek mondhatni-kezdte a már visszavonult veterán nádtető készítő-, a mezőgazdaságban van a gyökere. A kilencvenes években itt nagyon sokan foglalkoztunk a földdel, de akkor sanyarúbbak voltak a viszonyok, valami más után kellett nézni. A vágóhíd is megszűnt, sok ember elment onnan is. Egy barátom kilencvenkilencben kezdte szervezni az embereket, akkor alakultak az első csapatok, és indultunk útra az új jövő felé.

• ***Miért pont a nádtető fedés felé indultak ennyien?***

Jött ez a barátom, sajnos már nem él, és összehívta a vállalkozókat egy találkozóra, akik hajlandóak voltak külföldre menni, elsősorban Hollandiába. Sokan közülük már csinálgattak hodályfedést például, de a nagy részüknek fogalmuk sem volt a nádról. Ismeretlen volt a szakma, még is nagyon sok embert felszívott akkor. Akik értettek valamit hozzá, azok tanították be a többieket, mert erre iskola nem volt. Ilyen tanító volt Vadász Imre, Borza Sándor, Forgács Sándor. Még egy dunántúli vállalkozó is ide járt embereket toborozni, egy Pataki nevű. Két nagy cso-

port alakult az emberekből. A Pataki és egy másik vonal.

• ***Ön mikor kezdte a szakmát?***
Kilencvenkilencben kezdtem én is. Akkor még nem volt unió. Ugye nehezebb volt a földművesség, ahogy korábban mondtam, viszont a nádazás kapcsán szép pénzt lebegtettek meg a toborzók. Fél éves vízumunk volt, azt végigdolgoztuk. Két három évig, amíg bele nem tanultam, én is földi munkás voltam.

• ***Ez pontosan mit tett ki?***
Ez amolyan segédmunka, a mi dolgunk volt, hogy előkészítsük a kévéket és feladjuk a tetőre.

• ***Önök szortírozták a tetőre kerülő nádat?***
Nem, azt már korábban megtették, kihúzták a rövidjét, ami kell a nádtető készítéshez. A tetőn esetleg utókezeljük mondjuk gomba ellen, ha a tulaj ezt kéri.

• ***Újvároson mennyien foglalkoztak ezzel akkor, és most hányan keresik ebből a kenyerüket?***
A kilencvenes évek végén legalább huszonöten mentek ki, de ma már biztos száznál is többen vannak. Tudok olyan kinti cégről, ahol ötven magyar dolgozik, és ez csak egy vállalkozás.

• ***A nádat még mindig innen viszik ki?***
A kilencvenes évek végén és a kétezres évek elején az egyik legnagyobb exportőr Kelet-Magyarországon a Nagy-Nád Kft volt, mely az éves termelésének több, mint 90 százalékát exportálta. A kínaiak is fokozatosan beszálltak a nád üzletbe, de a mostani háború miatt nagyot kell kerülniük, ezért a kínai nádnak rettentően megemelkedett az ára, ezért visszaszorult. Így a magyar nád ismét felértékelődött.

• ***Mi az ára egy kévének most?***
A hazaiból körülbelül két és fél euró egy kéve, vagyis olyan ezer forint.

• ***Mennyi kell egy házra?***
Egy átlagos, harminc centis vastagságú tetőt számolva egy négyzetméterre legalább tizenkét kéve kell. Nem olcsó, de a cserép sem olcsóbb már.

• ***A kilencvenes években hogy fizették ezt a munkát nyugaton?***
A vállalkozóval kötöttünk mi szerződést. Tizenkét eurót fizetett négyzetméterenként. Ő fizette a szállást, a rezsit, ez jó pénz volt, de ma már szinte nevetségesen hangzik, amikor ugyanennyiért ötven eurót is adnak.

• ***Naponta hány négyzetmétert haladtak?***
Körülbelül hat-hét négyzetmétert. Ebből ki lehet számolni, hogy mennyit vihetnek haza a kollégák. Egy kétszáz négyzetméteres házat egy tetőfedő egy segédmunkással képes megcsinálni.

• ***Ön merre dolgozott az évek folyamán?***
Huszonhat évig csináltam, ezalatt Belgiumban, Hollandiában dolgoztunk, aztán kétezer-tíztől már csak Németországba jártam.

• ***Telítődött már a szakemberek piaca?***
Nem, még mindig van jelentkező és munka is. Ugye ide teljesen képzetlen emberek is mehetnek, akik munka közben tanulják, nagy a csábítás a pénz miatt is. Aztán azért amikor szembesülnek vele, hogy nem is olyan könnyű munka ez, akkor kicsit szelektálódnak a jelentkezők.

• ***A balesetek gyakoriak voltak?***
Nem mondhatnám, de azért volt pár eset. Volt, aki rosszul akasztotta be a taposót, amin állt és lecsúszott, szétszakadt az izma. Olyan is volt, hogy a saját szerszámába esett bele, ahogy lezuhant a tetőről. Szerencsére létfontosságú szervet nem ért. Veszélyes szakma, mert minden pillanatban észnél kell lenniük a tetőn.

• ***Ma már nem megy tetőre?***
Néha még el-elvállalok egy-egy házat, van egy kis földem is, munka mindig marad.

• ***Köszönjük a beszélgetést.***

- CV -

Az aradi vértanúkra emlékeztek

Bárhol megállná a helyét Magyarországon az a kis ünnepség, amit találékonyság, elhivatottság jellemzett a Kossuth téri parkban október 6-án. Egyedi, saját ihletésű műsorral emlékeztek meg az aradi vértanúkról a Kalmár Zoltán Általános Iskola diákjai. Köszönet érte.

BSZC VERES PÉTER GIMNÁZIUM, TECHNIKUM ÉS SZAKKÉPZŐ ISKOLA

VÁLASZD A BALMAZÚJVÁROSI KÖZÉPISKOLÁT!

TERVEZETT KÉPZÉSEINK A 2026/27. TANÉVRE

GIMNÁZIUM 4 év
- emelt óraszámú angol nyelvi képzés
- általános képzés

SZAKKÉPZŐ 3 év
GÉPÉSZET ÁGAZAT
Gépi- és CNC forgácsoló/ Épület-és szerkezetlakatos/Hegesztő
ÉPÍTŐIPAR ÁGAZAT
Festő,mázoló,tapétázó/Kőműves/Tetőfedő
KERESKEDELEM ÁGAZAT
Kereskedelmi értékesítő
TURIZMUS-VENDÉGLÁTÁS ÁGAZAT
Szakács
ÉLELMISZERIPAR ÁGAZAT
Pék-cukrász

TECHNIKUM 5 év
GÉPÉSZET ÁGAZAT
Gépgyártástechnológiai technikus
KERESKEDELEM ÁGAZAT
Kereskedő- és webáruházi technikus
TURIZMUS-VENDÉGLÁTÁS ÁGAZAT
Vendégtéri szaktechnikus

OM azonosító: 203030/002
4060 Balmazújváros, Batthyány u.7.
Tel./Fax:+36/52-580-532
titkarsag@veresp.berettyoujfaluiszc.hu
www.verespgsz-buj.hu
facebook.com/VPGSZSZ

Böszörményből öt hónap után jött el

Benzinkutas lett Balmazújváros volt jegyzője

Összeszámolni mi nem akarjuk, de akik szorosan követik Balmazújváros közéletét, talán megtudják mondani, hogy hányadik jegyzője is volt dr. Korpos Szabolcs az előző városvezetésnek.

Amikor a választást elvesztő polgármester elment a hivatalból, hangsúlyozta, hogy két kézzel kapkodtak a hivatal kiváló szakembereiért. Feltehetően Korpos jegyzőt is ideértette, hiszen ő Hajdúböszörményben kezdett el kisvártatva dolgozni, természetesen jegyzői munkakörben. Ő volt az aki törvényesnek tartotta Hegedüs Péter a Kúria által eltörölt több tucat rendeletét meg úgy általában mindent, amit a volt főnöke, a volt városvezető jónak tartott. Később már a bíróságnak ellene vallott, akkor már nem függött tőle.

Böszörményi munkakezdésekor a Debreceni Nap így emlékezett meg róla: „Korpos Szabolcs november 5-én mutatkozott be a hajdúböszörményieknek. Beszédében vázolta szakmai pályafutását, hangsúlyozva, hogy mindig is elhivatottsággal tekintett a közigazgatás területére. Tanulmányait követően ezen a területen is helyezkedett el először szülővárosában, Hajdúszoboszlón, majd Balmazújvároson. Megtiszteltetésként élte meg, hogy Hajdúböszörményben folytathatja pályáját."

Mindez öt hónapig tartott. Dr. Korpos Szabolcs munkaviszonya közös megegyezéssel megszűnt. Ma, ha valaki találkozni akar Balmazújváros és Hajdúböszörmény volt jegyzőjével akkor elég elmenni a hajdúszoboszlói OMV kútra, ahol Dr. Korpos Szabolcs most benzinkutasként dolgozik.

- PLU -

Miért vonakodik a vizsgálattól?

Engedély nélkül szabadságoltatta magát a Városgazdálkodás igazgatója

A legtöbb ember, általában munkahelyeken tölti hétköznapjai jelentős részét. Munkahelyen, ahol a munkavállalónak szabályok között kell dolgoznia. A szabadságolásra is szigorú rendeletek vonatkoznak. A törvény szerint hét nappal a dolgozó maga rendelkezik a többi pedig a munkáltatójától is bőven függ.

A balmazújvárosi városi cégek vezetőinek a szabadságot a pogármestertől kell kérnie. A városgazdálkodás vezetőjének, Kalmár Zoltánnak is így kell eljárnia, ha hiányozni kíván a munkából. Csakhogy a Városgazdálkodási Kft. igazgatója, most már, mondhatni sorozatban megy el úgy, hogy erre nem kap engedélyt.

Augusztus 21-22-n két napra, szeptember 18 és 22 között pedig három napot hagyott ki úgy, hogy nem értesítette a munkáltatóját a polgármestert. Ugyanígy június 30 és július 7 között is elment úgy, hogy nem volt a birtokában a polgármester engedélye.

A fentiek a legutóbbi testületi ülésen merültek föl, tette szóvá Balmazújváros polgármestere. Kalmár Zoltánt a főnöke nem engedte el szabadságra, ezért Kalmár Zoltán fifikásan a jegyzőnél próbálkozott a szabadság kéréssel, csakhogy a jegyzőnek erre nincs jogköre.

Ide tartozik, hogy a Városgazdálkodási kft-t egy vizsgálatnak kell alávetni, ám az igazgató valahogy nem akarja kiírni a pályázatot a vizsgálatot lefolytató cég kiválasztására.

Önök, kedves olvasók, ha engedély nélkül mennének szabadságra, többször is, vajon milyen elbírálás várna?

Balmazújváros

Interjú Dr. Varga Marina polgármesterrel

Esküt, törvényt szegve tagadták meg a KBE képviselői a városért a munkát!

„Kizárólag a politikai haszonszerzés a céljuk”

• ***Hogyan kommentálja a feloszlatás javaslatát? Ön szerint ez mennyiben jelenthetne megoldást a városban kialakult helyzetre, nevezetesen hogy sem a Fidesz, sem a KBE nem rendelkezik többséggel a testületben.***

Én igyekszem komolyan venni – *válaszolt Dr. Varga Marina, Balmazújváros polgármestere* – a Közösen Balmazújvárosért Egyesület Képviselőcsoport megmozdulásait, de hogyan lehet azon képviselői munkát értékelni, ami kizárólag a rombolásról és a jelenlegi városvezetés megdöntéséről, szabotálásáról szól. A tavaly júniusi választási eredményeket követően az átmeneti időszakban végeztek utoljára érdemi munkát, az érdemi munka pedig az Ő olvasatukban annyit jelentett, hogy előkészítettek mindent ahhoz, hogy ellehetetlenítsék a munkámat.

Hegedűs Péter volt polgármester közel 100 törvénysértő rendelet, illetve határozatot hozott meg egyszemélyben, ugyanazon módszerrel, mint amelyet most alkalmaznak, egész egyszerűen nem járnak testületi ülésre, előidézve ezzel a testület határozatképtelenségét, egészen egyszerűen kikényszerítik a döntéshozatal lehetetlenségét, a város alapvető működésének akadályoztatását.

Kihasználva az átmeneti időszak rendelkezéseit, létrehoztak egy olyan Szervezeti és Működési Szabályt (SZMSZ-t), amiben ők maguk soha egy napot sem kívántak dolgozni, hiszen elvette szinte az összes hatáskörömet, mint polgármester, és azt a nagyon fontos rendelkezést, hogy két határozatképtelen ülést követően a polgármester egyszemélyben dönthet a rendeletben meghatározott esetekben. Nem szabad elfelejteni, hogy ez a rendelkezés egyebekben nem engem, kizárólag a várost és annak zökkenőmentes működését szolgálná, és nem hiszem, hogy az országban lenne még egy SZMSZ, ahol ez ne kapna teret, illetőleg a működés akadályoztatása céljából ez kikerült volna. Az SZMSZ módosítása minősített többséget igényelne, ezt azonban Hegedűs Péter egyszemélyben módosította, visszaélve a jogalkotó jóhiszeműségével, illetve 2024. szeptember 30-án léptette hatályba polgármestersége utolsó napján, hogy Ő már ne szenvedje el ezen módosításait.

Hogyan lehet komolyan venni azt a képviselői csoportot, akik már az alakuló ülésen az eskütételt követően, a napirendi pontok elfogadásánál kivonultak az ülésről?!

A Közösen Balmazújvárosért Egyesület Képviselőcsoport elfogadhatatlan magatartása nem szól másról, minthogy képtelenek elfogadni a választási eredményt, képtelenek elengedni azt a tékozló és önsorsrontó ténykedésüket, amit az előző hat évben művelhettek itt Balmazújvárosban.

Egyetlen dolog létezik, ami miatt mégis komolyan veszem ezt a felelőtlen képviselői magatartást: roppant veszélyes a Balmazújvárosra, a Balmazújvárosiakra, amit művelnek. Nem hagyhatjuk, hogy veszélyeztessék folyamatosan városunkat. Roppant veszélyes és káros, hogy azt gondolják, bármit megtehetnek, felelősség és következmények nélkül.

Nem hagyhatjuk nekik, hogy folyton átlépjenek a szabályokon, a rájuk bízott, de el nem végzett munkáért pedig felvegyék tiszteletdíjukat, és korlátok nélkül hazudozzanak, gyalázkodjanak továbbra is. A Közösen Balmazújvárosért Egyesület „jelenség” sajnos, arról szól, hogy a valótlanságokat, a devianciát, a kártékonykodást, a restséget, a rosszhiszeműséget, a tékozló rombolást próbálják úgy beállítani, mintha az rendben lenne, mintha az lenne a normalitás. Ez megbocsáthatatlan bűnük a várossal szemben. Én nem szeretném, ha az én Gyermekem, illetve a jövő generáció ezt a viselkedést tekintené normálisnak. Az alapvető probléma soha nem a testület 6:6-os összetételével volt, hanem a Közösen Balmazújvárosért Egyesület hozzáállásával. A testületet nem azért szokták feloszlatni, mert kizárólag ebből a célból nem járnak ülésre, hanem orvosolhatatlan egyet nem értés okán, jelen esetben el sem jutunk odáig.

• ***Hajlandó lenne-e támogatni a testület feloszlatását, amennyiben a KBE tényleg csak ebben lenne hajlandó szavazni?***

Megdöbbentő már az is, hogy sajnálatos módon ilyen kérdést kényszerül föltenni, hogy a KBE kizárólag ebben az esetben és a feloszlásról szóló előterjesztésről kíván szavazni. A képviselőknek törvény által előírt kötelességük bejárni az ülésre és szavazni, ez nem azt jelenti, hogy egyet kell érteni, meglátásai szerint szavazhat nemmel illetve tartózkodhat is. Elképesztő számomra, hogy egy olyan képviselőcsoport

hivatkozik valótlan szabálytalanságokra, amely vezetése miatt az elmúlt hat évben közel 1 milliárd forintos visszafizetési kötelezettsége keletkezett a városnak. Öt évig üzemeltettek illegális zöldhulladék lerakót, több mint 100 törvénysértő határozatot hoztak meg.

Az elkezdett és folyamatban lévő beruházások mindegyike vérzik a KBE felelőtlensége miatt, mi pedig folyamatosan azon dolgozunk, hogy sikerüljön úgy lezárni ezeket a beruházásokat, hogy a lehető legkisebb visszafizetési kötelezettséget eredményezzék a városnak. Az Egészségház kapcsán is észleltünk súlyos szabálytalanságokat, a laborvizsgálat várakozási ideje ugyan lassan fölszámolásra kerül, de várjuk a Hatóságok állásfoglalását az elmúlt években fölhalmozott szabálytalanságokat illetően. Tavaly közel 400 Családot hagytak fizetés nélkül közel 4 hónapig, képesek voltak ezt az időszakot végignézni. Véleményem szerint, ekkor lett volna igazán szükséges a testület oszlása, ugyanis ekkor már a Családok megélhetése múlott rajta, nem pedig most, ahol kizárólag a politikai haszonszerzés a céljuk. Amennyiben nem hat képviselő ámokfutása, hanem az itt élők többsége kívánná a testület feloszlását, természetesen részemről egy percig sem lenne kérdés, én magam távoznék a közéletből.

• A KBE szerint Ön nem reagál a leveleikre. Ezt meg tudja erősíteni? Ha ez így van, akkor ezt mivel indokolja?

A Közösen Balmazújvárosért Egyesület az elmúlt időszakban közel 50 közérdekű adatigénylést nyújtott be, mindent megválaszolt, megválaszol az Önkormányzat. Polgármesterként minden hivatalos megkeresésükre válaszolok, a Facebook bejegyzéseiket ugyanakkor elnézést, de nem tekintem hivatalos megkeresésnek. Számos több órás lakossági fórumot, közmeghallgatást, illetve munkaértekezletet tartottam az elmúlt évben, ahol minden kérdésre korlátok nélkül válaszolok, és ez a jövőben is így lesz, én a demokráciában hiszek, ezzel szemben megjegyezném, a KBE hivatalos oldalán akkora nagy demokrácia van, hogy le vannak tiltva a hozzászólások.

Nézze, ahogyan említettem korábban, nehéz komolyan venni azt a képviselőcsoportot, amely már minden létező hatóságot és szakembert megsértett, amely az alapvető feladatát nem képes elvégezni, kizárólag abból az előre eltervezett aljas indokból, hogy így kovácsoljon magának politikai előnyt, így keltsen hamis bizalmat maga felé, és bizalmatlanságot azok felé, akik valóban elkötelezetten végzik és végeznék a dolgukat a városunkért. Ami borzasztóan bánt, hogy a Balmazújvárosiakkal tolnak ki legjobban a magatartásukkal. Legutóbb például közel 1700 Gyermeket hagytak meleg étel nélkül, kizárólag politikai bosszúból, ha rajtuk múlt volna, lehetetlenné vált volna a Gyermekek és Idősek közétkeztetése. A helyzetet az általuk sokat szidott Fidesz-KDNP-kormány Belügyminisztériuma azonnal segített megoldani, illetve néhányuk megérezte a döntés súlyát, és a rájuk zúduló totális helyi népharagot, így néhányuk kitartózkodta a közétkeztetést biztosító rendelkezést végül.

• A levélben a KBE által megfogalmazott egyéb vádakra hogyan reagál?

Ahogyan mondja, súlyos vádak ezek, ami pontosan tükrözi mind a jellemüket, mind a hozzáértésüket. A Fidesz-KDNP természetesen határozottan visszautasítja a kényszerítés és az agresszió minden eszközét, valamint nem kíván utat engedni a diktatúra leghalványabb jegyeinek sem. Én másképp képzelem el azt a bizonyos szeretetországot, szerintem a becsületes munka, a kitartás, az összetartás, a kompromisszumok, az érdemi viták mentén lehetne kiépíteni, nem pedig hazugságokkal, rombolással, zsarolással, fenyegetésekkel és gyalázkodással.

Balmazújváros

Az OTP balmazújvárosi bankfiókja megújult!

A megújult bankfiók átadásakor megnyitó beszédet mondott Dr. Varga Marina Balmazújváros polgármestere és Barkó József, a Kelet-magyarországi régió vezetője.

„Az OTP Bankra a folyamatos megújulás és fejlődés jellemző. Ezt mi sem bizonyítja jobban, mint, hogy ma már nemcsak Magyarország egyik legjelentősebb bankja, de a kelet-közép európai régió meghatározó szereplőjévé is vált: 2001 óta összesen 25 külföldi bankot vásároltunk meg, így mára már a határainkat messze elhagyva is találkozhatunk OTP-s fiókokkal: a régió 10 országában vagyunk jelen, és tavaly beléptünk Közép-Ázsiába, Üzbegisztánba is. Közel 40 ezer munkatársunkkal csaknem 17 millió ügyfelet szolgálunk ki, és 5 országban vagyunk piacvezetők.

E mellett Európa legnagyobb bankjainak mezőnyében is a legstabilabbak közé tartozik az OTP Csoport, amelyet az Európai Bankhatóság által végzett stressz teszt eredményei is alátámasztanak. 70 bank európai bankcsoport vizsgálata alapján a 13. legjobb eredményt értünk el.

/Nád/tetőfedő iskola Újvároson

Régen hagyományok útján terjedt ez a szakma, így mindenki, aki ebben a nádtetőfedő világban akart elhelyezkedni szinte nulla tudással indult el, és a fejlődésének mértékét befolyásolta az, hogy milyen munkatársak mellé került, egyáltalán a társak hajlandóak voltak-e átadni a tudást, ami szükséges ahhoz, hogy teljes értékű nádtetőfedő legyen.

Olyan mester, aki bátran be tud vállalni egy nádtető projektet az összes trükkös, különleges megoldással együtt, amit a tehetős nyugati megrendelők rendszeresen igényelnek. Ennek a képzésnek az is a célja, hogy a fiatal pályakezdők már egy erős alappal tudjanak elindulni, jó pár szintet átugorva ennek a speciális szakmának a lépcsőfokain.

A gyakorlati képzésen a diákok különböző külföldi tetőfedési technikákat tudnak majd tanulni maketteken, illetve a helyi magyar stílust is elsajátítják a környező városokban, falvakban és nemzeti parkok területén. A tájházak és állattartó hodályok tökéletes gyakorlati helyszínt biztosítanak.

A gyakorlat mellett, tapasztalataink alapján próbálják a diákokat bevezetni a vállalkozói élet mindennapos teendőibe, illetve felkészíteni őket a belföldi vagy külföldi munkavállalás kihívásaira.

Az NN Dach-Artifex Kft. és a Berettyóújfalui SZC Veres Péter Gimnázium, Technikum és Szakképző Iskola duális partnerként dolgozik együtt. Jelenleg két évfolyam aktív, sok befejezett projekt van mögöttük így a múzeumként üzemelő Meggyes csárda.

Végre, valóban elkészült

Novembertől energiát termelhet Újvárosnak a gázmotor!

Végre valahára pont kerülhet a gázmotor projekt végére. Ismeretes, hogy még az uszoda építésekor került képbe a fenntarthatóság segítésére a gázmotoros ügy. Aztán az a cég, amelyik vállalta a kivitelezést, elnyelte a város ötven millióját, a vállalkozást felszámolták. Majd más szabálytalanságok miatt az előző városvezetésnek vissza kellett fizetnie az államnak a bekerülési költségeket. Akkor azt híresztelték, hogy kész van a projekt, de nem volt így. Még most is a városnak kellett pénzt adnia, hogy végre munkába állhasson és energiát termelhessen ez a szerkezet.

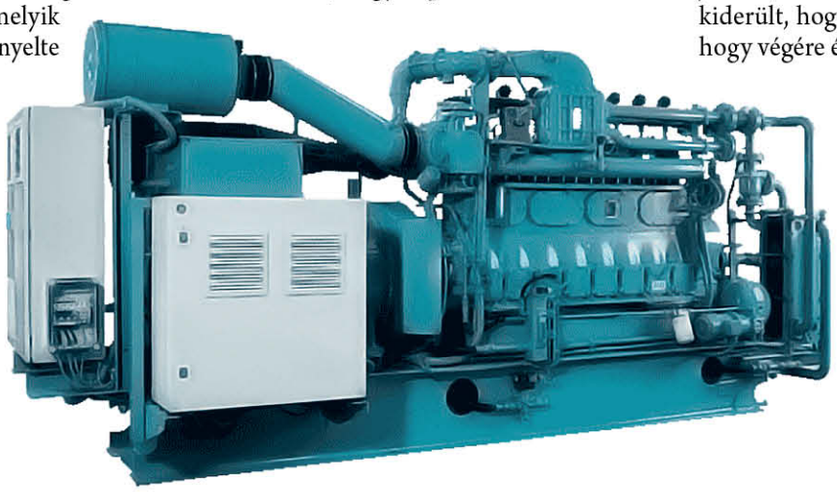

Kocsis Tamás a BVESZ igazgatója elmondta, hogy kapott két áramváltót a gép, majd november elején a leállás alatt megpróbálják elindítani. A testület tizenegy millió forintot szavazott meg a befejezésre, de amikor átvette a projektet, kiderült, hogy csak egy bizonyos eljárás, hogy végére érjenek az ügynek, magában három millió forintba került.

A fürdő áramszámlája jelenleg hatmillió forintba kerül havonta. Ha sikerül elindítani, termelésbe állítani a gázmotort, akkor ez a költség minimum megfeleződik, de lehet, hogy még ennél is többet spórolhatnak meg. Kiderül hamarosan.

- SZT -

Egy kis arculcsapás benne van az árban

A szeánszisták

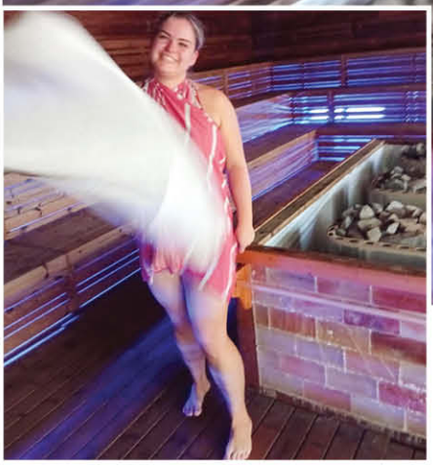

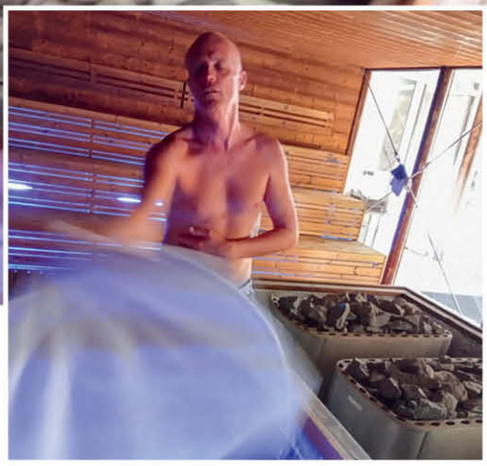

A számok cáfolhatatlanul arról tanúskodnak, hogy az újvárosiak szeretik a fürdőjüket. Sőt szívesen járnak ide Nánásról, Böszörményből és messzebbről is. Természetesen a hétvégén jönnek a legtöbben, köztük a szauna törzsgárda, akik nem hagynának ki egyetlen szauna szeánszot sem. Joggal. A szauna mestereket a gyakori látogatók névről ismerik, értékelik produkcióikat, fontosak azok a bő tíz percek, amikor forróságba vegyített olajokkal kényeztetik őket.

A mesterek cserélődnek, lapunk éppen Nagy Norberttel, Török Veronikával és Dajkáné Marton Líviával találkozott. Mondhatni, ők az egyik vendég fellépő csoport, ketten Miskolcról, Lívia pedig Böszörményből érkezett azon a vasárnapon. Norbert civilben ipari alpinista, minden olyan munkát elvégez, amit köteleken függve, magasban kell ellátnia. Veronika pedig főállású, a miskolci barlangfürdőben szauna mester.

Ők a környéket járják, Mátraházától Tokajig. A fürdők egyeztetnek a mesterekkel, így állnak össze a hétvégi csapatok. Újvároson szombat-vasárnap háromszor "legyezik" meg a vendégeket. Ők amúgy ezt iskolában tanulták ki. Nem olcsó, 170 ezer forintért ajánlják ezt a négy napos, negyven órás képzést, ami után vizsga és máris megkaphatják a dokumentet a szaunamesterségről. Az órák elméleti és gyakorlati képzésből, törölköző forgatásból állnak.

A szauna szeánszot három rész egysége teszi élvezhető "előadássá". A legyezéstechnika, az illatok, a harmadik a zene. Norbert például citrusos illattal kezd, gyengébb intenzitással. Közben kapnak a vendégek egy bőrradírszerű illatot, amit egy fás illatú, hidratáló, erősebb program követ. A végén pedig jeges-mentás, nagy hőérzetű előadás következik, ezzel zárja a szeánszot. Ki hinné, hogy ennyire tudatosan megtervezett a műsor. Vannak tematikus programok, díszlettel, jelmezbe öltözötten, mint egy színházban.

A felszerelés sem olcsó, egy-egy erre rendszeresített törülköző akár harmincezerbe, egy szauna felöntő harminc-hatvenezer forintba is kerülhet.

Abban mindegyikük megegyezik, hogy ez nem a pénzről szól, hanem a szauna szeretetéről, az elhivatottságról. Török Veronika versenyekre is jár, a legjobb helyezése az országos negyedik hely volt.

Lapunk azt is megtudakolta, hogy a sebesen forgó törölközővel "sikerül-e" néha arcul legyinteni a kedves vendéget. Kiderült, igen, volt rá példa, olyankor tréfával ütik el a dolgot, mondván az is benne van az árban.

Legyen ez a legkellemetlenebb arcul csapás az életben...

- Szabadi -

IMPRESSZUM

Balmazújváros Város Közszolgálati lapja
2025. / /4. szám

Megjelenik:
Balmazújvárosban 6650 példányban
Kiadja: Balmazújváros Város Önkormányzata
Felelős kiadó: Veres Péter Kulturális Központ mindenkori vezetője
Felelős szerkesztő: Szterjopulu Cveta
Nyomdai munkák: Center-Print Nyomda Kft. 4020 Debrecen, Füredi út 76.
A szerkesztőség elérhető email címe:
bbalmazujvaros@gmail.com
ISSN 1417-4944

Megint egy csontváz „Hegedüs Péterék szekrényéből

Újabb milliókkal büntetik a várost az előző vezetés miatt

A korábbi városvezetés idején elkészült "Belvízvédelmi fejlesztések megvalósítása Balmazújvárosban" című (TOP-2.1.3-15-HB1-2016-00007 számú) projekt kapcsán végzett vizsgálatok súlyos hiányosságokat tártak fel. Megállapították, hogy a támogatási szerződésben szereplő, de el nem végzett kivitelezési munkák (többek között egy sportpálya melletti nyomvonal és egy szakaszkotrás) miatt az önkormányzatot pénzügyi hátrány éri.

A szabálytalanságok és elmaradt munkák következtében a városra 3.613.638.-Ft összegű pénzügyi teher hárul, mellyel az építéshez kapcsolódó költségeket csökkentették. Ez az összeg is azt mutatja, hogy az előző városvezetés döntéseinek és munkájának következményei a mai napig terhelik Balmazújváros költségvetését.

A körzet amúgy Demeter Pál választói körzete neki kellene, kellett volna gondját viselni ennek a környéknek. Ennyire sikerült. Sehogy.

Ez ügyben csak felmerülnek kérdések?

Vajon milyen érdeke, fűződött ahhoz a műszaki ellenőrnek, hogy ezt a munkát átvegye? Mert azt akkor is ászrevehető volt, hogy hiányos a valóság a tervhez képest.

Vajon milyen érdeke fűződött a projekt gazdának ahhoz, hogy ezt a elfogadhatatlannak rossz minőségi munkát kifizetése?

Vajon milyen érdeke fűződött a polgármesternek és az őt támogató 5 képviselőnek ahhoz, hogy, ezt a vállalkozót újabb 116 +32 millió Ft,-os beruházáshoz(a Kerékpárút és Parkoló) akarták hozzá juttatni? Mert annyira elégedettek voltak a rossz munkával? Erre persze volt más példa is Újvároson.

Balmazújváros

Balmazújvárosi Közös Önkormányzati Hivatal
Jegyzőjétől

4060 Balmazújváros, Kossuth tér 4-5.
+3652/580-102 Fax: +3652/370-035

LAKOSSÁGI TÁJÉKOZTATÓ

A Nemzeti Fejlesztési Központ Területfejlesztési Programok Végrehajtásáért Felelős Főigazgatója **szabálytalanság történt** megállapítással lezárta a **TOP-2.1.3-15-HB1-2016-00007** számú, ***„Belvízvédelmi fejlesztések megvalósítása Balmazújvárosban"*** című projekt vonatkozásában indult szabálytalansági eljárást a 2025. október 15. napján kelt értesítő levele alapján.

A projekt támogatói döntése 2017.05.03. napján került jóváhagyásra, a kapcsolódó Támogatási szerződés 2017.06.08. napján lépett hatályba.
A projekt fizikai zárása a hatályos Támogatási szerződés szerint 2020.12.31. napján történt, ezt követően a Magyar Államkincstár, mint Közreműködő Szervezet 3 helyszíni ellenőrzést tartott a 2021. évben. A projekt műszaki szempontú vizsgálatához több alkalommal műszaki szakértő segítségét vette igénybe.
A vizsgálatok során 5 pontban kerültek megállapításra a műszaki tartalomra vonatkozó hiányosságok, amelyek alapján megindult a szabálytalansági eljárás.

Megállapításra került, hogy Balmazújváros Város Önkormányzata nem a hatályos Támogatási Szerződésben szereplő műszaki-szakmai tartalmat valósította meg, amelynek következményeként az elmaradt kivitelezési munkákhoz kapcsolódó két tétel értékével csökken a támogatás összege.

Az elmaradt műszaki tartalmak:
1.) 2-0-0 0+733-1+171 (D) szakasz (Sportpálya módosult nyomvonal) - A nyertes ajánlat eredeti és módosított költségvetése is tartalmaz 83,00 m FM 40/50/70 mederelemet, amelynek megvalósulása nem igazolt, ennek kapcsán nettó 2.066.700.- Ft nem számolható el.

2.) 2-6-0 Sporttelep szakasz kapcsán a 0+315-0+150 szakasz kotrását a kedvezményezett nem igazolta hitelt érdemlően, és 2 db új áteresz 8 m hosszan sem készült el. Az érintett költséget levonni szükséges, kapcsolódó tétel: összesen nettó 778.684.- Ft.

A szabálytalansággal érintett 2 db elmaradt kivitelezési tétel összege 3.613.638.- Ft, a megállapítás jogkövetkezményeként elrendelésre került az Építéshez kapcsolódó költségek csökkentése ezen összeggel.

Balmazújváros, 2025. október 22.

Tisztelettel:
Angyalosyné Dr. Kecskés Marietta
jegyző

Nyerj
2 x 5000 forintot!

Jules Renard olvasással kapcsolatos bölcsességét megtalálja a rejtvény megfejtésében.

A megfejtést a bbalmazujvaros@gmail.com címre várjuk!

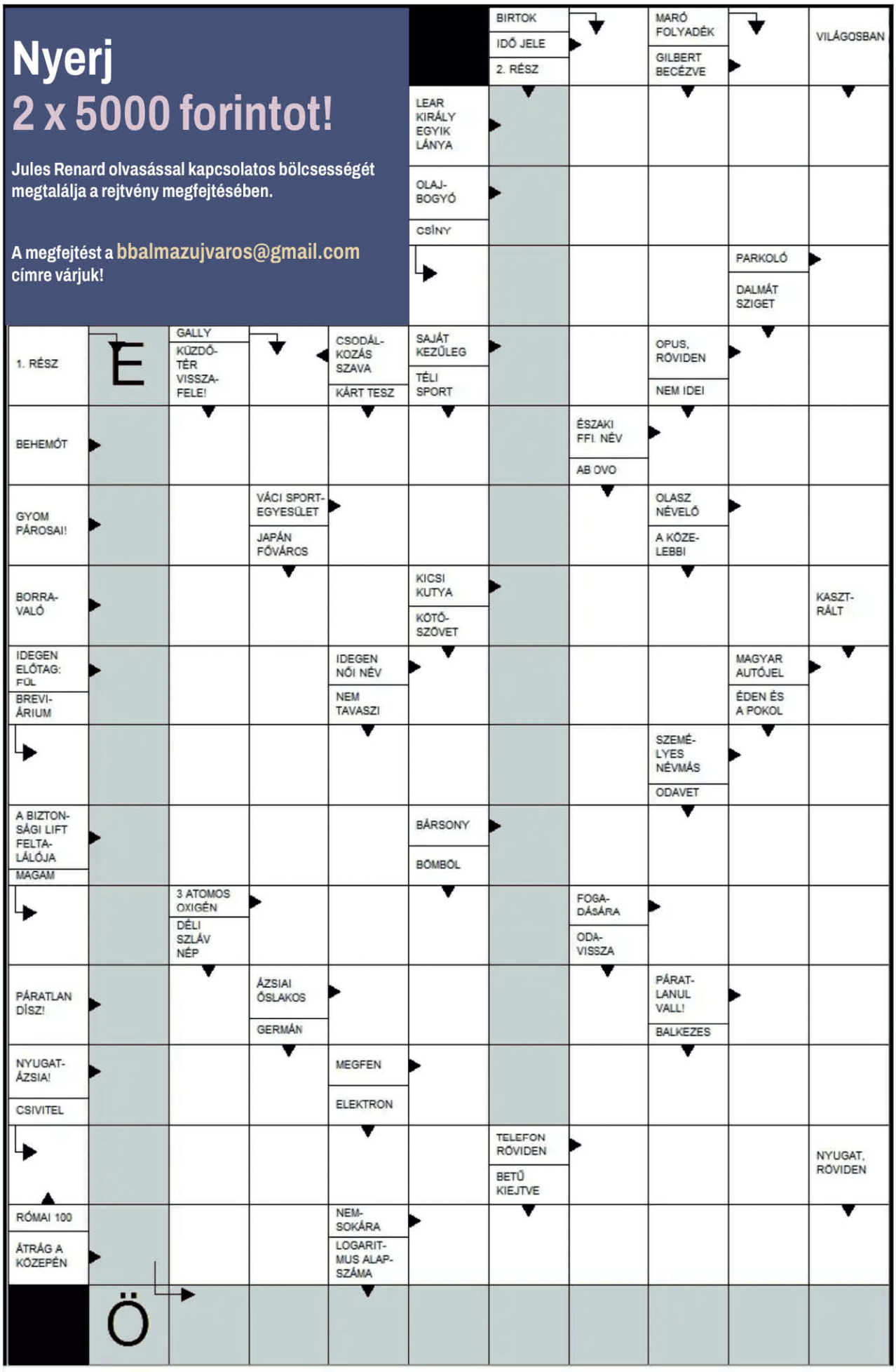

Nyertesek: Kézi-Hosszú Gréta, Burainé Székely Ágnes. • A nyerteseket emailban értesítjük a nyeremény átvételéről